（明治三十九年十一月一日第三種郵便物認可）（中華郵政局掛號認爲新聞紙類）

盛京時報

休刊日…中日大祭禮拜日之翌日
大正元年陽十一月二十七日　陰十月十九日
本報價目（每張銅元五枚每月七角　外城郵寄每月八角半　半年四元八角全年九元）
告白價目（一行五號字十六字起碼登一日者每行四角登長期者價目面議）
刊例
奉天大西門外大什字街路北
發行人　一宮房次郎
發行所　盛京時報館
電話　日二二番　中四三〇號

論說

東三省之實業談

嗟嗟。吾國而言實業。其必以東三省爲巨擘耶。東三省爲富於天產之國。外人之來游歷者。至目爲遍地黃金。特此遍地黃金。吾國人不能從而啟發之。從而利用之。所以實業之興。尙遲遲然而有所待耳。夫有地利而不知興者。是棄其地利者也。有物產而不知殖者。是亦棄其物產者也。若此者。均謂之大愚。吾東三省之人民。亦何爲而不興實業乎。吾今請言其實業所在。東三省林木繁富。松杉遍野。數千百年未經開採。其蓊鬱之狀態。令人一望而知之。自鐵路敷設以來。砍伐森林。始有人稍稍從事。而其材之足供燃料。以及製爲器具。或用作屋材者。亦且取之不窮。用之不竭。宇宙內森林之富厚。亦孰有過於東三省哉。此宜留意者一矣。

礦產之富。吾國自蒙藏以外。即推滿洲。滿洲者。蓋所謂天然物之出產地也。其他姑不具論。即如海龍一屬。除礦數處外。並有金礦銀礦鉛石軟鉛等礦。惜乎貨棄諸地。多有未經開採者。此亦吾國人不能振興實業之過也。他若錦州之石。可以代玉。岫巖之石。五色成紋。充其類。亦松花江靺鞨之流亞也。特其製造窳劣。未獲美觀。若能加以切磋琢磨之功。斯亦可爲完善矣。此宜留意者又一矣。

遼東爲蠶絲出產之中心點。每年春秋二次。育蠶收繭。飼以柞樹之葉。名曰野蠶。較之南方育蠶。事半功倍。惟色澤稍遜於南方已耳。若能逐漸改良。繅練務合其宜。漂染務得其法。蠶絲一項。不將爲東三省獨得之利益乎。此宜留意者又一矣。

東三省土地肥沃。產豆極富。於本地人民供食之外。尙能輸入外埠。即西商之有資本者。亦爭於購用之。出產日多。銷路日廣。倫敦豆市。咸取決焉。故大豆之行銷。不僅在吾本國也。遼東人多以此製油。運至南方。從前均由牛莊出口。故又曰牛莊油。近日營商。以舊日所用榨油器具。均屬粗笨陋劣。需工多而出油少。乃遂改用新機。榨油一途。大約可望發達矣。誰謂滿洲實業。不可雄視亞東哉。此宜留意者又一矣。

燒鍋爲邊外一大營業。邊外農家。以離城較遠。剩餘之穀食品。旣不便於運送。遂多造成燒酒。以爲日用之需。邊地苦寒。人人均須飲酒。而是故關東之大戶。無不開設燒鍋。近且逐次增加。大有日盛月新之概。商人之操斯業者。其諸獲利三倍乎。此宜留意者又一矣。

遼東近海一帶。產鹽之處。所在多有。居民半資以爲生。但鹽質未能潔白。良由潮水蒸發。挾以泥沙雜質之故。吾人亟宜設法研究。爲之改良。否則鹽務前途。恐亦不能有甚起色也。改良東三省之鹽務者。其一念諸此宜留意者又一矣。

松江嫩江鴨綠江黑龍江。其中所產之魚。頗爲繁盛。向來都由網房撈取。故其所謂漁業。一無足觀。今試以官中之資本辦理之。多購釣船。廣招漁戶。編成隊伍。往來撈取於諸江之間。其獲利之饒。蓋可以計日而待。士大夫之倡言實業者。柰何忘之。此宜留意者又一矣。

上述數端。蓋均其犖犖大者。吾國人苟不興實業則已耳。欲興實業。其必東三省爲依歸。吾願全國士民。對於此一問題。均能出其資財。以謀地方實業之發達。如此則食其樂利之報者。詎獨關東一部分而已哉。吾今請爲之言曰。富商大賈。其欲興辦東三省之種種實業者。盍歸乎來。盍歸乎來。

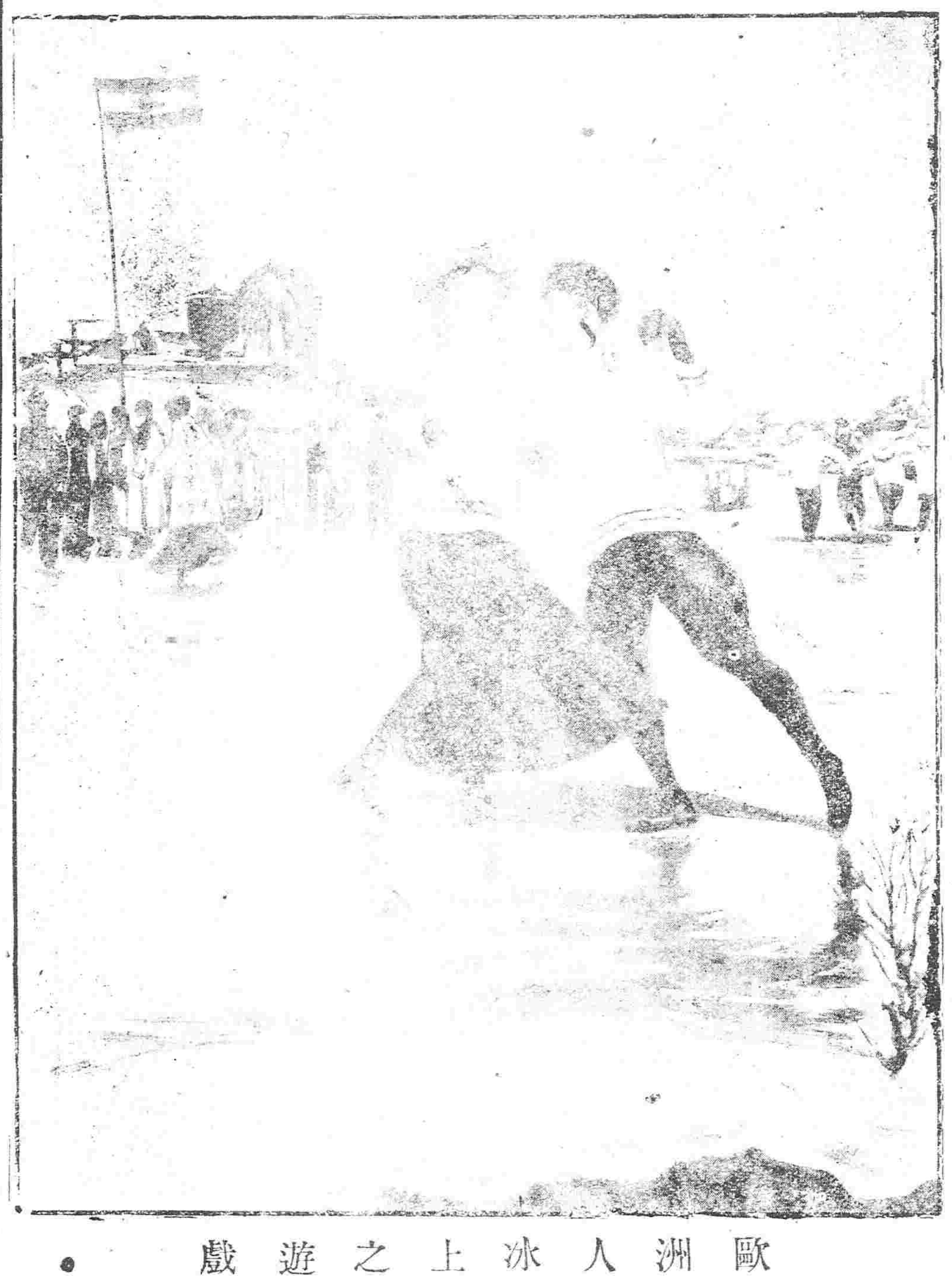

歐洲人冰上之遊戲

雜錄

義土媾和條約

義土兩國先因非州杜利勃里事宜開釁干戈相見迄未和解至於巴爾幹戰事開始兩國特派全權委員在瑞士國杉努府開會議磋商媾和事宜月前妥商就緒已經訂約相互簽押茲特摘錄條約大要節誌如下　第一條　兩國政府經訂結媾和條約後兩軍相互即行罷戰兩國政府爲實行此約宗旨起見特派專使宣示臨戰各隊　第二條　兩國政府俟簽押此約後當即頒佈命令飭軍隊[illegible]武諸員從速召還但義國撤回軍隊[illegible]諸員事宜須俟土國實行召還軍隊後當即實行　第三條　俘虜及質人從速交換　第四條　如人民非私法上之罪犯而由政治並軍事事宜得罪者兩國政府於占領地域內各自赦免又因如上事項被拘留或被流者當即恢復自由　第五條　兩國政府於宣戰以前所訂條約及所有關係無論如何即行恢復効力而兩國國民仍復戰爭以前之地位　第六條　義國如將來與他國改訂條約時又須與土國按照歐洲公法改訂條約義國關于經濟商業及海關等項即在新約須承認土國自由其關係又與歐州各國無異該新約須俟土國與歐州諸國改訂條約後始能磋商訂約又義國現正承認土國政府加抽從價關稅一成一乃至一成五且承認煤油紙烟洋火酒精及諸牌等項貨物或添抽消費稅或收歸專賣但此等事項必須於他國貨物同一辦理　專賣局如自外至收賣專賣貨物時必須首先收買義國出產貨物　土政府如將五種貨物不歸專賣當即添抽課稅十國及其他諸國出產貨物亦必須同一辦理不可顯有異同　第七條　他國如將來在土國領域內所設之郵局即行裁撤義國亦須一律裁撤並無異言　第八條　土耳其政府現擬向歐洲各國提議將從來償制一律作罷按照國際公法從新辦理義國須表心贊成此議輔助土國以資維持此議　第九條　如有義國民人先由土政府聘充公務後因兩國開戰辭聘者土國政府仍須一律續聘並該義國人聘期間須支撥每月半俸而辭聘期間於其退職恩恤之權並無影響又公司與土政府有聯絡者如有同一情形之義人亦須仍照前項政府向該公司極力周旋一律辦理　第十條　義國政府按該二州開仗以前三年之收入計算平均額擬將此款按期交付土國所設之公債局如上平均年額由二國政府各派委員一名決定金額如於兩國委員各有意見不能決議時即由仲裁審判決之該仲裁審判委員係上記委員及由委員中合意選定一人以三員組織之又如三委員各有意見亦不能決意時特請第三國派員與議決定　義國及土國公債局若以如上年額欲於他款代償須由土國政府介紹必有二百萬利拉並如遇遊求代價時即將該金額交付公債局決無錯誤　第十一條　本條約自署名簽押日起當即實行（已完）

國籍法（續）

（法令第四號）

第十一條　歸化人及隨同取得中華民國國籍之子不得爲左列各款職員

一　大總統副總統　二　國務員　三　國會及省議會議員　四　最高法院長　五　平政院長　六　審計院長　七　全權大使公使　八　陸海軍將官　九　各省行政長官

前項制限除第一欵外依第八條規定歸化者自取得國籍日起十年以後其餘自取得國籍日起二十年以後內務總長得經國務會議解除之

第三章　國籍之喪失

第十二條　中國人有左列各欵情事之一者喪失中華民國國籍　一　爲外國人妻取得其夫之國籍者　二　父爲外國人經其父認知者　三　父無可考或未認知母爲外國人經其母認知者　四　依自願歸化外國取得外國國籍者　五　無中國政府許可爲外國官吏或軍人受中國政府辭職之命令仍不從者

依前項第二欵第三欵喪失國籍者以依中國法未成年及非中國人之妻爲限

依第一項第四欵喪失國籍者以依中國法有能力並經內務總長許可者爲限

第十三條　依前條第一項第四欵之規定須經內務總長認爲無左列各欵情事者始喪失國籍　一　屆服兵役年齡未免除服兵役義務尙未服兵役者　二　現服兵役者　三　現在中國文武官職或各議會議員者

第十四條　中國人雖有第十二條第一項各欵情形之一幷無前條各欵情事者有左列各欵情事之一者仍不喪失國籍　一　爲刑事嫌疑人或被告人　二　受刑之宣告執行未終結者　三　爲民事被告人者　四　受強制執行處分未終結者　五　受破產之宣告未復權者　六　有滯納租稅或受滯納租稅處分未終結者

（未完）

滑稽詞壇

鐵血張

（射九）

閱某報有言張大復。謀刺活佛事。鄙意疑其事非實也。然私心則願有之。作鐵血張。

前有矮張竹園張。今朝再見鐵血張。松彥木同李完用。奉中竟把庫倫送。活佛蠢似朝鮮王。膿包不癢亦不痛。滿洲待蒙古。未遇良政府。蒙古入共和。不曾失寸土。活佛自在兼自由。何必聽讒受簧鼓。張老怒極炸彈來。屬車[illegible]騎成飛灰。韋馱尊天救活佛。留此性命爲奴才。爲奴才。異日事。皇帝風味要嘗試。即使要嘗試。爲時亦不多。果眞老張此舉無識。一定教汝[illegible]。

火險告白

啟者敝行經理火險已有年矣今因推廣交易起見特添承保市貨、屋產、家私、衣箱、棧房、貨物等件凡遇不測立即照章賠償毫無延宕如蒙紳商賜顧者移玉敝行面議可也至於保費開列於左

保頭等平房　每壹千元　八元
保二等平房　每壹千元　十元
保三等平房　每壹千元　十三元
保頭等房內存貨　每壹千元　十二元
保二等房內存貨　每壹千元　十五元
保三等房內存貨　每壹千元　二十元

代理　明治火險公司
代理　日本火險公司
代理　共同火險公司
代理　東京火險公司

奉天大西關　三井洋行
電話　中國一五五號　日本二一二號　日本三五號

往上海定期輪船廣告

神戶丸　十一月三十日（陰十月二十二日）
西京丸　十一月廿八日（陰十月二十日）

頭等票日金四十圓（一去）日金六十四圓（來往）
二等票日金二十五圓　同　四十圓
三等票日金十圓

本事務所及在營口遼陽奉天鐵嶺長春各站均可發買聯絡船車票

兩輪船現均備有無線電信以期送信迅速而謀乘客之便利

大連開　每禮拜四　每禮拜六
上海到　每禮拜五　每禮拜三
上海開　每禮拜一　每禮拜三
大連到　每禮拜三　每禮拜六

南滿州鐵道株式會社
大連埠頭事務所

日本郵船會社滬船廣告　由大連埠頭起

高砂丸　十一月廿八日（陰十月三十日）　正午開　往太沽
酒田丸　十一月廿五日（陰十月十七日）　正午　往門司神戶橫濱

日本郵船會社代理店　三井洋行大連支店　電話（二二〇）（四六〇）

乘船票由本出張所自買如有乘客請至本所購買

客棧改良大減價

敬啟者敝棧前登廣告住客早晚兩餐價洋五毛六人客棧開飯限定鐘点過時不候以致客商諸多不便抱愧殊深茲於陽歷十月二十五日實行改良減價嗣後每位客房飯洋四毛兩飯仍是大米兩碟一碗各在各屋隨便開飯勿需等候如有女客另有專間敝棧與各棧不同由站來客概無車行車錢現擬改良辦法如由站來客除尊客給車腳外敝棧額外每位給車行錢壹角以來週知特此佈告

奉天大北門裡　華東第一客棧興記謹啟

（電話三百七十九號）

橫濱正金銀行奉天支店

奉天城內四平街　電話十二番

資本金四千八百萬圓
公積金一千七百五十萬圓

總店　橫濱

支店　神戶　東京　長崎　大阪　倫敦　里昂　紐育　桑港　孟買　布哇　嗒囉　嗒達　香港　上海　長春　安東　北京　大連　旅順　營口　遼陽　鐵嶺　漢口　天津

命令

臨時大總統令（十一月廿五日）

參議院議決陸軍測量官制陸軍測量官官俸法陸軍測量服制圖說本大總統依約法第三十條公布之此令

劉公特授以勳二位此令

陸軍部呈核議正藍旗漢軍都統擬以增匯接襲佐領請予准襲等語應照准此令

陸軍部呈核議鑲藍旗滿洲都統擬以惠昌接襲佐領請予准襲等語應照准此令

交通部電政參贊洋員德連陳在中國電局供職有年勤勞懋著茲聞病逝軫惜殊深應於電政項下撥給卹金一萬元以示褒恤此令

北京專電

●記俄使提出各條件

西電傳有駐京俄使與陸總長磋商蒙事該使提出之條件五項大約如下

一、庫倫協約當允取銷唯將賣買城及庫倫一帶借與俄國

二、中國駐蒙軍隊不得過二箇師團

三、俄國當將在蒙古之現有權利仍然享有

四、庫倫政府以私人名義之俄國借欵當由中國政府籌還

五、俄蒙借欵合同如欲作罷則中國政府當將現銀盡數交還俄國

●大宗軍火之輸運

陸軍部籌劃對蒙軍備頃日漸見忙碌昨有英輪開平號搭載中國軍隊應需軍槍二千桿彈藥二百萬粒由南方運抵秦皇島日即換載火車轉運吉林方面

●蒙旗有識者反抗活佛

內外蒙古各旗聯合反對俄蒙條約以爲活佛擅與俄人訂約斷送外蒙于外人現正極力反抗活佛冀以挽回

●赤峰又失守矣

赤峰業已失守熱河形務日益危迫政府因之亟擬與當決計責成崑都護專辦剿匪事宜並派姜軍統督携毅軍全体前往助剿熱河都統一缺擬派

趙爾巽接任

●撥欵賑恤難民

開魯失守難民流離聞大總統已飭財政部籌撥洋一萬元賑卹

●伊新方面之隱憂

伊犁新疆等處回民因某國人之煽動頃日對于漢人感情日益不佳恐不免踏庫倫蒙人之轍

●恰克圖電局無恙也

交通部確實消息恰克圖電局被蒙人佔取一節查係失實該局現仍照常通電無礙

●西征軍轉戈北指

西征總司令尹昌衡電請酌調部八千移師北向征討庫倫

東京專電

●胡屯璽使行蹤

據朝鮮京城來電云胡瑛於二十五日前赴朝鮮總督府面謁山縣政務總監晤談數小時旋又歷訪其餘日大員二十六日午後八鐘時由京城起程前往日本聞胡在日本勾留當日一二月之久云

●閑院宮親王升補陸軍大將

陸軍中將閑院宮載仁親王於昨日升補陸軍大將因此陸軍或當有一大更動也

●反對添增兩師團問題

東京商業會議所關於陸軍擬在朝鮮添增二個師團問題開會磋商當經議決極力反對該問題

●陸軍將校之更動

陸軍大將閑院宮載仁親王著補軍事參議官所遺近衛師團長一缺以第十二師團長陸軍中將山根武亮調補其餘師團長旅團長間有更動就中駐紮滿洲日軍獨立守備隊司令官橋本少將已補充陸軍士官學校長所遺守備隊司令官一缺則以十二旅團長小池靖三補任云

●寺內總督返鮮

朝鮮總督寺內伯爵於二十七日晨刻由東京起程前赴朝鮮任所

●杉村大使離京回任

駐紮德國日本大使杉村虎一於二十七日午後離京擬取道朝鮮滿洲回任

巴爾幹風雲彙電

●勃軍被攻消息

據倫敦電云土勃兩軍現情與前迥異勃軍蓋已退居守備之地位而土軍則進攻不已云

●土軍聲勢復振

土耳其軍因援軍來自亞細亞士氣刷新軍容大振

●塞爾維亞之目的烏能達也

塞爾維亞首相新函致倫敦泰晤士報謂塞國必須將阿特亞的海沿岸及塞爾維亞舊屬一併佔領若阿爾班尼亞之一部分則委令列強分割並無異詞此實係塞國所抱定之確的政策必當出全力以實行之云云泰晤士報接到該函之下即著一論謂塞爾維亞係歐州文明之賊無疑

●勃軍撤退近訊

據伯林來電云勃牙利亞軍除在察達賁前面仍然駐紮外其餘均由防禦線撤退聞圍攻阿城之勃軍亦概行撤退云

民國要聞

●陸總長與俄使交涉之大概

陸總長對於修改俄庫私約已提出第一次意見書於二十三日午前送至俄使署請速答復一請將該私約內中國在庫倫不設官不殖民不駐兵及允許俄人在庫倫有採礦權種種違背國際法條件先行取消一該私約內違碍條件取消後中政府即認該約爲俄蒙的關係暫時有效●一俟中俄交換國書後再由雙方各派全權代表將俄蒙條約再加修正認爲中俄國際條約永遠有効該使克羅片斯機當將陸君意見書報告本國政府請示方法允於一星期內答復　又據外交界消息俄公使現奉到該政府密電訓示決無輕易取消私約之意故俄使談判仍極強硬雖有法使調停亦恐無効和平解決一層大約不易辦到云　又一消息俄蒙私約事件自陸總長到任後曾提出八大條約經國務員全體同意與俄公使開始交涉茲聞陸總長與俄公使交涉之情形仍係關於從前俄公使介紹不准駐兵移民設官三種條件陸總長提出之八條亦將此一項包括在內惟此三項中國絕不能完全承認即於三者之中承認一二項亦須中俄兩國同一履行俄使尚未認可

政交涉仍無結果擬聞陸總長對人宣言謂此事無論如何必使主權無損領土無傷其言似甚有把握

●庫倫活佛大開會議

總統府消息昨袁總統又接庫倫密電一道探係報告哲布尊丹因聞民國將興大軍征討庫倫特于十八號召集總理南那蘇倫氏內務大臣沁蘇朱克篤岑外務大臣杭達多爾濟陸軍大臣貢博蘇克倫財政大臣卓克斯杜諾爾布司法大臣嚴穆薩拉爾工商大臣愛斯廸爾以及各部王貝子貝勒台吉等在庫城內大開會議討論抵抗辦法已決定八大方針（一）派杭達多爾濟速赴森彼得堡要求俄政府襄助一切軍務上事宜及爲庫軍之奧援（二）與俄國大資本家商借俄金二千萬盧布以便籌辦事項（三）招募內外蒙馬賊添練新軍五營以擴張軍勢（四）向俄國訂購俄槍大砲子彈（五）派重兵扼守要隘以備華軍進攻（六）修葺城垣並於庫城外添築土壘數處（七）飭貢博蘇克倫預籌一切戰事及訓練蒙軍戰陣法則（八）選派得力親信探員前赴北京密會民國政府對於庫倫之種種佈置

●政府調兵籌餉之大計畫

俄蒙協約發生已兩星期政府對於此事極爲穩健自外面觀之似若以冷淡態度處之者然聞大總統所發表之策及總統府連日會議之策皆極力進行調兵籌餉二事專責成陸軍與財政兩部段總長日前與參謀部會商以現時各省都督紛紛電請征蒙其志固屬可嘉惟各省亦當自爲防守計其意以爲一時果有戰事暫調北方數省之兵其餘南方各省暫且不動不過每省當挑選精壯者嚴加訓練聽中央之命令以爲後盾至於籌餉一節周總長之意總當供給於內地萬不可靠於外人其計劃有三●一現在各省人心憤激即華僑亦甚傾心內助莫如乘此機會責成各都督籌劃征蒙之餉●二前財政部所提出五厘公債催參議院從速通過以期實行●三鹽斤加價此事專爲征蒙之用若戰事一了即當取消以上兩部之計劃聞已呈明大總統矣

▲總統府紀事（二十二日）

一財政部呈擬定稅關組說帖　一黎副總統報告擬定達拉公司借欵用途列表呈核　一滇督來電報告滇邕鐵路籌備開工上情形　一參謀部呈請撥續經費　一財政部呈速籌邊餉辦法　一劉鏡人來密電一件　一岑春煊來電條陳對蒙意見　一甯督來電陳述軍政　一宋小濂來電請速籌辦公債　一程督密陳外交問題　一蔡鍔來電請速借外資以濟軍用　一馮自由呈報查報告　一顧保衡來密電報告俄兵駐庫情形　一喀什噶爾道王炳堃來電密陳防務

（二十三日）

一程督電陳浦口開埠事宜并請飭沈秉堃迅速前往　一卓哩克圖王等呈擬回旗辦理善後事宜　一外交部呈派員赴東調查事項　一黔督來電詳陳銅仁戰事情形預籌善後辦法　一汪大燮來電報日政府決議遷都　一劉鏡人鄭延禧聯名陳蒙俄交涉事項　一閻錫山來電請速辦公債籌備蒙經費　一陸軍部呈報十月分支發軍餉總數　一劉玉麟來電密告倫敦銀行團會議情形　一唐少川來函報告比欵事項　一財政部呈籌備察哈爾防軍餉項情形　一崑源來電報內盟近況　一那彥圖呈條陳一件

▲國務院紀事（二十三日）

一內務部函熊希齡函請保護天童寺僧敬安等設立佛教總會一節本部自應照辦　一壽陽飛陳東三省鹽政改革概畧意見書　一蒙藏局函卓哩克圖親王等到京本局歡迎供給等

各園　陰十月十陽

慶豐　本園開設披…
早● 宋慶玉 雲菊芬 小蔡仙 小菜波 門… 沙抱國 忠孝牌 打櫻桃 …
晚● 宋慶玉 雲菊仙 小蔡仙 小波菜 門菊仙 南陽關 十萬金 明珠 七星廟 十黃金

第一　開設在平康
早● 李桂芳 小翠玉 楊金香 金玉生 小五寶 華雙斷橋 遺水驛 池園會 桑照 文…
晚● 小翠玉 楊金香 丁德林 小五寶 十翠分 祭塔 打子 大仇 黃金台 富春 …

永靑照相館

大律師來奉
大律師李振旌趙錦文來奉已在高等審廳登錄不日出庭主張法理擁護人權代理民刑訴訟於初級地方高等各審判衙…

天氣　下午七點起　自昨日　下午七點止

●通電各省都督不得輕動

近日政府迭接各省都督來電自請率師征庫如直督馮國璋粵督胡漢民桂督張榮廷晉督閻錫山等昨聞政府曾特通電各都督畧謂庫倫叛背政府自必有相當之對待辦法將來如需武力亦自有正式之調動各都督應迅籌軍備計畫餉項勿得輕自擅動以致本省或有疏虞是爲至要云

●內盟又離二旗

熱河都統崐源來電謂西扎魯特旗受東扎魯特之影響亦與官保扎布連合分一股竄擾綏東已飭梅統領懷玉赶即迎勦又一電云開魯西境毗連烏昭達盟奈曼旗自該縣失守奈曼旗扎藍即蠢蠢欲動現已聚集千餘人盤踞波力火燒廟風聞庫匪阿格昌已與連合云

●大總統對於公債條陳之評判

熊希齡條陳公債意見書昨復詳細條擬封呈總統鑒核袁核閱之後親加批判畧云謂民國財政困難募集公債籌辦銀行自係不可緩之圖惟所擬委託外國銀行擔保付息不無太阿倒持之弊各省都督來電一再指陳弊害所在誠非過慮應將此議暫行取消另行核擬維持信用之法等語並飭秘書廳將各省來電一律檢齊交熊核閱

●政府對於對蒙輿論態度如何

全國輿論對蒙之熱度日烈一日上自都督師長下迄議會個人康慨激烈議論壯快或電致政府督促征蒙奪[illegible]或迭開大會發表主張或以個人資格或團體代表屢往蒙境探察實情豫備萬一其熱湖之滔滔汩汩不可抑遏可以知矣據政界言政府固知此等運動皆出愛國之至誠設法抑壓乃有害於時局於是政府飭令各省一面說明蒙事之由來與政府之方針一面慰諭國民宜守沈着態度不可尚過激舉動以誤一國奈此等飭令毫無効驗全國輿論之趨勢逐日激烈海內騷然恰如鼎沸中國政府對此等輿論之態度如何處置所謂和平解決之外交方略果得免爲輿論勢力所動搖乎

●外交與軍事之兩面觀

試立蒙事波瀾之中傾耳注目則外交方面與征蒙方面大不相同從外交方面言則政府之宣明一以和平解決爲前提且曰我政府方針既確定不移而中俄兩國政府樽組折衝甚有希望如徒激昂動武生出事端斷乎不取宛有春日和煞之象向征蒙方面觀之則兵隊駐屯張家口歸化城熱河錦州各地者既有二萬之多現尚陸續進軍其一部分將逼科布多城各軍將卒意氣壯烈不可遏抑恰以嚴冬凜冽風吼霰散之光景兩方面之狀態何其相異若是夫一國外交事宜固表中有裡裡中有表決不可以一端窺中國政府之所爲必應有一定方針外交與軍事必依其方針所定解決進退然沈思熟慮外交與軍事往往有柄鑿不容表裡相反之事故中國政府欲熱心誠實進行交涉以求圓滿之解決則外交與軍事兩兩常資聯絡不可以所得于東者失之于西是爲至要以上所言本係某大家所吐露實爲政府頂門之一針今特揭明警告當路諸公云

●清太后顧全蒙古大局

俄蒙私約之成立國人均極激憤紛紛各籌對待辦法昨聞清皇室供奉世伯軒君曾特致函於大總統畧謂此次庫倫私約關係中國存亡隆裕皇太后聞此消息極爲震動深慮大局稍有不靖則皇室尊榮亦極受影響如對蒙政策有需用皇室之處即應與世會商必當竭力協贊一切云

●招商局紛亂情形及將來辦法

招商局乃中國一線航權數十年來官督商辦經營締造乃克與各國公司相角逐惟歷年既久對弊竇叢生本年自董事會成立以來局中情弊盡被揭出各股東此辦事人既多怨懟內部競爭愈形激烈公司能力乃渙散而不能支於是有主張維持舊公司者有主張組織新公司者有主張收歸部有者但股東以血本關係對於公司既絕對不相信賴則維持一層恐非易易若欲收歸部有則歸付四百萬公債票外仍需現欵四百萬目前國帑如洗似難籌此巨欵則部有一層恐難辦到至改組新公司先後經多數人呈請又恐有洋股攙雜其中因是數月以來政府對於此事函電交馳迄未籌有完善辦法大致此種煩難問題須俟楊士琦澈底清查之後方能解決云

●政府對於代表回省之辦法

各省派京各代表日昨在總統府上書告辭聞政府對於各代表出京擬每人發給川資三百元并另有獎勵云云

●關外軍請命征蒙

烟台關外軍中係東三省綠林健兒兼熟識蒙古途徑現聞蒙事緊急懇請征蒙電稟政府聽候命令命令朝頒即全師夕發矣

●陸徵祥之進退談

外交總長陸徵祥此次毅然担任最棘手之外交絕不似他人見易而進知難而退者聞其曾對各國務員云參議院既以最艱且巨之任委託我亦國民一分子當以國事爲前提若能將此俄庫問題圓滿解決後即當仍行引退並擬推薦梁敦彥繼此外交之任等語故誌此聞以覘其後云

●岑雲階慨允來京

大總統日前曾有電致岑西林君請其迅速來京有面詢要事

▲電召飛行家回國（北京）

中國飛行家馮如因演機斃命已由政府以少將陣亡例給恤原係勸勉將來之意又聞政府又查得華僑譚根在美駕駛飛機極有名譽其技術遠出各國飛行家之上現當蒙疆多事之時極需此項人才已發電駐美張公使勸令回國來京以備應用云

▲解散征蒙敢死隊（上海）

上海征蒙敢死隊曾由章永天李猶龍戴楚珍等發起後卽電達袁總統畧陳意見要求核准即日出發旋奉袁君覆電大爲擊賞蒙交參議院提議而南方執心志士一時雲集響應紛紛投効願與蒙匪決一死戰者有一千一百餘人之多由章李諸君編制隊伍研究蒙古地勢靜候命令出發昨由國務院轉到袁總統命令以前日蒙事急迫幸南方諸志士決死欲征得以和平解決今該隊卽望解散云云章君等昨轉通知各志士卽於十六日實行解散矣

▲青島銀行存欵額數（山東）

據某政府人員近日調查所言現在山東青島中國人貯銀於德國銀行者實行有一千七百餘萬圓之鉅額若就天津上海漢口香港等各銀行詳細調查其貯銀額或可達數萬萬元之多政府能對於此等貯銀有善於利之法中國雖貧可不必依賴外債以救一時之危急唯所最憂者在在財政整理之實行如何耳

等語昨日岑君已有復電慨允來京惟聞大總經此次邀岑來京厥有三因（一）爲閩人反對二百萬借欵事岑君深知該省情形此次借欵究應准駮（二）爲華僑請敷設閩北輕便鐵路修築經費純由華僑担任此事始末岑君知之最稔當詢其利害以爲定奪（一）俄庫私約發生後岑君頗有條陳均切時要大總統甚爲欽佩岑君來京贊助一切

●取締軍火之通電

陸軍部以近來邊防吃緊軍火最宜注意日來又[illegible]取締軍火章程四則於昨日通電奉吉黑直晉甘陝新等省都督鎭邊使一體遵照　一凡運送軍火必須持有陸軍部及各該省都督公文護照方准放行　二查出無公文無護照或與填載數目不符更改地點已逾期限等情事分別扣留充公查辦　三查出僞造公文護照者按軍法治罪　四代人裝運無公文護照之軍火者以知情論罪

來件

國民黨奉天支部職員錄

名譽部長 張錫鑾
正部長 潘元沛
副部長 蕭露恩 莫貴恆 齊 文
基金監 丁萬銓
審計員 金正元 孟慶陞 王秉謙
怡 銘 邸維藩 張宗禹

總務科
正主任 馮國斌
副主任 李長庚
幹事 王連科 韓之棟 佟兆元
金維桄 宗 奇 劉廷傑
蕭煥貴 郲克莊 楊顯青
蔣國維 劉駿聲 宋仁壽
陳玉書 陳錫環 陶世臣
鄒英貴 劉謙受 鄒國珍

交際科
正主任 李輔漢
副主任 徐文瑞
幹事 李希皎 董琪昌 郭宗泰
高永遠 趙如晉 黃鍾玉 侯書麟
崔國光 緯桂淸 溫廣泰
佟英春 苗天雨 吳高全
王振甫 楊[illegible]琦 艾同叢
楙 楷 董希顏 楊福坤
鄭殿元 孫煥章 王中孚
趙宗保 顧友棠 蕭樹軍
王化東 閻[illegible]起 潘 福
陳國棟 王相臣 楊永霖
劉葆璋 封魁元 楊永恩

政事科
正主任 邱廷擧
副主任 高承恩
幹事 李友蘭 董寶麟 袁 翻
黃耀鳳 于祥雲 徐駿聲 武翰章
秦玉璞 仇玉廷 侯汝賡
陳國賢 杜燮銓 賀寶賢
林成秀 吳玉麟 謝書林
趙福民 楊國璋 徐尙志
趙冠儒 牟從曾 張鶴書
鄒紫東 鄒暢賓

文事科
正主任 蔣國銓
副主任 邱石麟
幹事 梁兆璜 潘連壁 石之璋
楊雲淑 金魁鈞 丁鑑修 翟紹然
劉崇裘 王寶善 申鍾嶽
王步瀛 穆長瑞 黃慶霖
張蘊嘉

會計科
正主任 華同杰
副主任 郭衛村
幹事 陳 善 惠如霖 丁 謙
胡作霖 許進璋 張文郁 張慶祥
錢惠生 王作淸 劉書春
周作孚 周壽昌

政務研究會
正主正 李有忱
副主任 鄢 康 張國琛 薛景俊

評議會
正主任 王蔭棠
副主任 張孟俊 李樹滋
評議員 王而民 劉順則 董之威
許高覲 鄭宗僑 王伯閱 韓昆池
崔振崗 孫世濤 馬延銘
張佩文 趙鳳標 宋景和
才鴻[illegible] 傅錫齡 董成珠
楊自寅 李雪橋 王者銓
李壽昌 范洲洲 王席珍
辛丕顯 蕭露華 李桐山
吳渤海 程九恩 薛俊升
陳福壬 黃樹忱 薛翹如
殷廷璋 楊鴻序 劉錫福
孟昭孔 朱明德 田維漢
趙化民 尹孚中 余 均
張紹先 韓麟麟 李向陽
鄒良臣 陳永蕃 季宗魯
吳樹聲 買振亞 盧士楷
景 雲 鵬 波 田龍如
楊大實 董恩惠 楊玉書
左壽椿 王興岐 林仰喬
賓鳳林 高陽驥

政務研究會幹事即由各科幹事及許議員中公推故不重錄

●奉天孤兒院收入特別捐欵之報告

遼陽張九功代募

許長純三角 陳殿強一角 王福昌一角 李廣田一角 李連春一角 趙明倫一角 丁乃炎一角 興利世二角 李世遠一角 邊振英一角 張箕明一元六角 趙承祥壹元 趙承中壹圓 韓誠明壹圓 王秉鈞壹圓 趙延勛壹圓 張傚壹圓 陳德林五角 謝恩榮五角 韓士純五角 韓成來五角 韓成榮五角 韓天明五角 韓永太五角 趙恩潤五角 袁錫貴五角 韓發讓三角 韓天庫二角 胡永仁二角 喬士臣二角 廂黃九旗弁巡街廳十圓 載椿十圓 興合玉一元 周 章三角 郭子元一角 德順鈺一圓 王福廷四角 沈承平二角 興順合壹圓 福慶長一圓 馬索眉四角 萬和長四角 萬年太一圓 胡晏淸二角 李秀豐二角 義興福一圓 谷鳳九四角 義和堂一圓 梁燕卿四角 增發 一圓 沈連元六角 張有銘二角 曲金綸二角 佟錫祺六角 沈蘭閣四角 王昭庠二角

●奉天省城中等各校全體學生公佈校長破壞學務之情狀

奉天高等實業學校三班學生被校長楊育平申斥侮辱遂行全體開除情實可憫該生等自本年下學期入堂後得知教育部新定學校章程詳載實業學校分甲乙二種各三年卒業該生等於是向校長陳請縮短學期該校長始則應以必辦繼則答以電部請示終則遲延數日究無正式之辦法該生等被其舞弄實在難堪於陽歷十一月六日又行婉爲請求不意校長大發雷廷言詞直同無賴並聲稱學校係前淸所立爾等係前淸時考入我仍照前淸定章辦理該生等遭此申斥莫敢直辯方靜候轉圜該校長於是日晚六鐘自學務公所回校竟毫無表白突令齋務長大肆驅逐謂校長已有牌示將該生等斥退立逼出校刻不容緩該生等無奈故暫時出堂徐圖辦法此次斥退該校長既非木石當亦自知無正當理由而竟放肆行爲匿置部章於不問此該校長自必在學務公所捏造黑白以圖自已占圓滿之地步百餘人之身名遭此蹂躪實堪痛恨該生等縱能自甘暴棄當亦公理所難容且名譽爲人第二之生命豈容他人剝奪該生等有理之請求竟被斥革敗壞名譽莫此爲甚似此寃抑本應投訴法庭以雪奇辱該校長既失其資格即伊有負辦學之專責亦不應悖逆部章專制若是實公理所不容而學務公所專聽楊校長一面之辭置之不理日前雖經教育會長李鈺冊君調說飭令該學生等公具悔過書至於縮短學期一節候部章辦理該生等皆均一一承允訖意該校長百班刁難徒用意氣不顧公職執意不回自誓任化爲下等動物水不介該生等回校致使彼學生等皆困居於旅店進既不能退又不可一百六十餘人盡係青年子弟不得求學情殊可憫是以省城中等學校全體學生等大動公憤當將該校長破壞學務誤人子弟之罪狀公布於宙間以懲悖逆于將來噫民國甫成竟有該校長若是之專制吾等實爲教育前途悲仰有教育專責者亦當詳查究辦實爲公便而重學務庶幾奉省學務可以振興俾卑污者不得亂于其間矣

批　示

●公署批示

一張瀛洲呈批此項撥補之地業經前都督趙飭由彰武縣按照原發丈單粘塡大照給領至於從前之平毀禾苗既經批免予置議本難再任翻異惟據稱平毀禾苗至八方之處衆戶又索賠子種等費仰彰武縣確切查明妥爲辦結毋任久訟累副呈抄批併發

●交涉司批示

一賈日新呈批呈悉査陳柏昌呈控華裕公司所欠煤抽價洋案尚未結所請暫毋庸議此批

●度支司批示

一顧勤爽呈批查典契如未滿二十年之限斷無不准回贖之理所控情節支離既據在縣呈控有案姑候札飭鐵嶺縣秉公集訊具覆核奪爾即回縣聽候此批

讀者俱樂部

▲請安爲前淸禮節今已成爲民國而街市間之相見屈膝者比比皆是甚至改裝易服之人亦不改此種陋習殊不可解

▲髮辮爲前淸體制今已成爲民國而社會上豚尾後垂者不可勝計甚至以文明自翊之流亦復相率觀望殊不可解（詹譚）

▲竊維三十年來我國先覺者不知費幾須之頭血始收今日共和告成之結果推諸先覺所以一往直前犧牲性命而不顧者無非爭此選擧權耳今共和已成立矣選擧權已授之國民矣我國民當如何保貴珍重行使此公權而慰死國者九泉之靈現查廣西一省選民已達三百餘萬之夥而奉省僅六十萬有奇已足誣程度之軒輊既榮辱之所關勿論何界當如何呼號奔走誓不拋棄此法定之權力以爲各界倡今學界已有鐵中錚錚提囘倡導選擧者辦學者倘識大體末肯橫肆壓氣乃學生中小數無識之徒倘惜數日之光陰有欲棄其選擧權者其人格㸃何姑勿論惜白山黑水間何生此無血動物耶東省地處兩大之間風聲鶴唳如無日不聞所恃我團體堅固少戢雄暴之窺伺何期雜此種之劣分子絕我將來之希望耶此眞可爲痛哭者矣

▲平康里劣妓林寶玉洪秀芳二人狼狽爲奸人極惡之日前寶玉潛逃秀芳仍留此聞鳥之謂鳥走了一個濫汚貨有一個鳥不走（儒）

位吉凶　日
九紫　四綠　五黃
西南方休門　東南方開門　中位五命
求見長官　開事營業吉　捉捕盜賊吉　諸事享通吉

小說

機器妻（二十五）

遂來到皮貨店　拿出那張像片兒　給伙計一看　伙計說聲不錯　巴禮斯得了各樣兒的憑據　心中很爲喜歡　遂一直回到客棧　安歇睡覺　一宿晚景不提　到了第二天　十二點鐘　吃完早飯　還在那要貨舖左右　等着那個黑臉兒的人　果不其然一會兒的工夫　就見他出來　巴禮斯跟在他背後走　那知道那黑漢　就不上別處兒去　一直的就奔昨天那一條胡同兒來了　等到快到了胡同口兒上　巴禮斯自已心裏一想　昨天幸虧是天黑了　所以他沒看見我　今天天還沒黑　要讓他知道我跟着他　那就不好辦了　我記得那個胡同兒的西邊兒　有一個小籬芭圈兒　那兒正好是個藏身之所　莫若我藏在那兒　偷偷兒的看他倒好　自已想好　隨慢慢兒的　來到籬芭圈兒外頭　剛往裡一看　就見那個黑漢　早已站在樹底下了　那墻東邊兒的樓上　靜悄悄的一個人也沒有　待了一會兒　就見那個黑漢　已經扒在樹上了　再看那樓窗上　有一個女子靠在樓窗那兒坐着　不是別人正是紅雪娘　這黑漢　跳在墻上　衝着紅雪娘　幾里古魯　說了幾句話　紅雪娘一聲兒不言語　可恨他那心腸好很　拿出一枝手槍　衝着紅雪娘轟的一聲

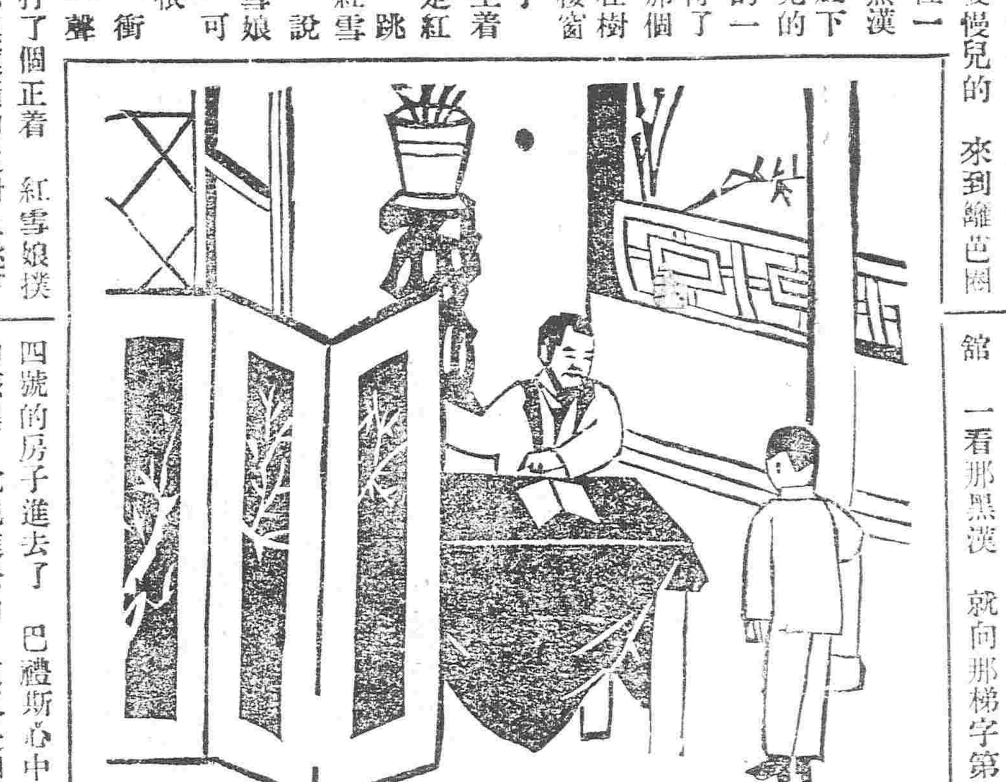

不偏不歪　打了個正着　紅雪娘撲冬往裏跌倒　那黑漢隨即從樹上跳下　向前飛跑去了　巴禮斯道　這黑漢是這案子裏　要緊的人犯　要讓他跑了　那可就費了事了　當時兩步做一步的　緊緊跟定　只見他連繞了幾個灣兒　隨在道旁雇了一輛馬車　巴禮斯一看　說這可糟了　他坐馬車我如何赶得上哪　自已心裏正在着急　偏偏兒事有湊巧　迎頭兒忽來了一輛空車　巴禮斯將身一縱　跳到車上　跟車夫說道　你也不用問我上那兒去　你就遠遠兒的　跟着前頭那輛車走就完了　我橫豎不少給你錢　我有要緊的事情　車夫當時也就不便細問　撥轉車頭　向前追赶　兩個車前後相差着　有這麼一箭多遠　走了有半點多鐘的工夫　已經到了香山驛的火車站了　巴禮斯心裏一估摸　那黑漢必要坐上法國去的火車　自己當時先叫停住車　從懷裏拿出一管鉛筆　一張紙來　遂寫道

殺熊公子者　非黑索子　乃愛列克君　今則又殺紅雪娘矣　速遣警兵捕之　明明日當來法堂作證　下面左邊兒又寫了警察長鑒四個字　下面兒簽了自已的名字　又蓋了一個戳子　封好之後　下了車　給了車錢　遂一直的來到火車站旁邊兒　把方才寫的那封信　擱在信櫃兒裏　一回頭見那黑漢　正在那兒買票兒哪　自已當時混在人群兒裡　買了一張上貝那地方兒去的車票　因爲貝那府　是到法國去的頭一個車站　到了貝那　要站四十分鐘　那黑漢如其不在貝那下車　我還可以隨路買票兒　他到那兒我跟他到那兒　當下買完了票兒　紛紛上車　不到兩點鐘的工夫　已經到了貝那府了　巴禮斯早就留心　一看黑漢　已經跳下車去　自已隨也赶緊下車　緊々跟隨　走來走去　已經來到薜荔街了　這條街上　有一帶高大的房屋　全是客棧　和大家兒外盖的公館　一看那黑漢　就向那梯字第二十四號的房子進去了　巴禮斯心中暗暗的駭異　說他進去的　這又是個甚麼地方兒　自己不好進去　隨把那個房子的週圍看了一遍　一看左右兩邊兒全有小胡同兒　從右邊兒小胡同兒進去　有一道矮墻　約摸有二三丈長　矮墻裡頭　有一片空地　中間有一個梯子　正通後面兒的大樓　巴禮斯自已留心　恐怕樓上的人　看見自已不大方便　隨赶緊的退了出來　自已心中一想　這怎麼辦哪　先給他打聽打聽再說　隨和左邊兒的街坊一打聽　可巧這兒　就是愛列克外盖的公館　巴禮斯心中暗想　愛列克如其就住在這兒　我方才給警察長去的那一封信　未免是打草驚蛇了　這個事別嫌麻煩　不如再給他發一個電報　遂來到電報局　用密碼聯成三十二字道

探得貝那府薜荔街　梯字第二十四號門牌　係愛列克之別墅　兩處布網　宜密宜速　（未完）

祖母年七十二歲孫女年七歲皆服韋廉士大醫生紅色補丸而得身體復原

上端爲錫蘭可倫波利實復路九十一號門牌排內脫老夫人暨其孫女陀老稅之玉照　排內脫老夫人現年七十二歲曾作保證書證明韋廉士大醫生紅色補丸愈其重病並救其孫女之命

祖母病愈　排內脫老夫人云數年前余患心疾以致身體軟弱異常求醫服藥罔見效驗且更加重身輕力耗日與床榻爲伍後試服韋廉士大醫生紅色補丸即覺新力漸生心甚欣喜從此身體復原氣力驟增今則眠食安和毫無心疾之患矣

孫女獲痊　排內脫老夫人又云余孫女陀老稅亦曾受韋廉士大醫生紅色補丸再造之恩此孩因患熱病甚重頸核腫脹屢常驚厥抽搐曾延可倫波名醫竭力醫治毫無效驗及至試服韋廉士大醫生紅色補丸始有轉機服至三月十分全愈矣●韋廉士大醫生紅色補丸爲醫治凡由血不潔軟弱或腦筋失調所起各病之聖藥即如　血薄氣衰　諸虛百損　少年斷喪　陽萎不舉　胃不消化　風濕骨痛　臀尻酸痛　胸膈疼痛　山乾濕癬癩　皮膚諸症　林瘴氣　脚氣衝心　以及婦科諸症莫不靈效如神中國各處商店凡經售西藥者均有出售如內地無從購買可直向上海四川路八十四號韋廉士醫生總藥局函購每一瓶大洋一元五角每六瓶八元郵費一概在內

英商　頂上洋白糖　太古洋行　保火險公司　東三省各處均有代理

普羅斯烟公司

電話三百九十二號

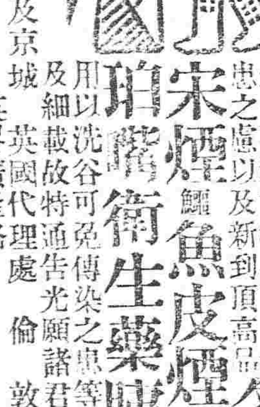

敝公司代售英國紙烟最佳兩種一名文飛利黑帽子二常夫末圖馬鐙牌其紙烟非氣之美此烟在歐羅巴大洲售者及多寔用高等烟絲製作令人吸時喉內甚爽並衛生大有好處若欲有求保身康健者請快來吸這文飛利與氣夫末圖牌的紙烟此能保護請看明票頭特此佈告

奉天鼓樓南　普羅斯代售

啓者本公司監製　埃及紙烟　屢次細心研究盡用歐美紙烟製成在全球咸爲頂上等美葉吸之與衛生大有裨益中外久已馳名吸品者最要注重衛生可免無患之慮以及新到頂高品　各樣呂宋烟　鱷魚皮烟夾金號　珀瓏　衛生藥賅子　專能避用以洗谷可免傳染之患等貨各日甚幸及細載故特通告光顧諸君請速購爲不青多解瘋

總行設立埃及京城　英國倫敦　英國代理處　英界廣隆路　分設　中國　天津　中街城內北馬路　北京　崇文門內大街　同仁醫院對過

遼中分館廣告

啓者敝館自創設以來蒙各界諸君極力歡迎實莫銘感激惟敝館每月報費必須結清一次彙繳總館茲查現有拖欠報費者十有五六未能繳來敝館太無力墊辦新欠報費諸君格外見原務期照數擲下以便彙繳總館恐未週知特此廣告

遼中盛京時報分館啓

可驚　次亞燐服用後之奏效比較　實服用前加重壹百貳拾磅　（到所設有寄賣所）

常驗面青白的人　枯血衰弱的人　産前産後之婦人　病後元氣難復人　無論老幼男女　皆是等人時不可缺靈劑也　即試用一瓶　該藥可知眞價

次亞燐　滋養大關

大日本大阪　藥劑師　小西久兵衛監製

奉天　盛京時報　都督府前胡同振泰報局代派　小南門內路東公和報局代派

奉天　盛京時報

俄商秋林洋行

啓者本總行開設在哈爾濱分設奉天鼓樓北坐東向西門面歷有年矣所有貨物除由國運來　毛氈子　大哈拉毛布扣絨　扣絨斜紋布　哈機布印花布　黑子布　舖地漆布　物各色及罐頭食　洋酒　濱酒地圖牌及有頂上香　白蘭地　酒值格外公道百美異常價　五金鐵器　留聲機器八音琴鐘裁縫機器並梨材　木匠應用器具　傢具俱全及廚房木鐵　銀鐘表　頂上千里眼長腰　皮靴　各樣香水胰子牙粉各樣藍油　金　捲方糖　每日開飯之用物一切價值格外一概俱全及備載如蒙賜顧請移本行面議　已特此廣告　中國電話二百九十二號

盛京老福順堂天下馳名

北京農工商部立案准其專售並發給執照得享一體保護之利　奉天勸業道照給執照

章爲閤屬商民人等知悉自示之後不得再有假冒圖利徒魚目混珠冒充假藥以後不准　奉天警務局出示禁止私行影射自示之後倘有奸商故行冒濫准予該商指名

送局醫學研究所考驗方藥精奇准予立案專售　奉天商務總會立案註冊咨行各省商務總會分會一體嚴加保護如有無恥之徒假冒　究辦決不寬貸

▲官驗專門咳嗽藥　李醫祖傳成方咳嗽氣虛痰喘睡臥不寧胸脅刺痛飲食不進服此藥即能立效除根　不但當年好病能保轉年不犯實有神效每付二丸病輕者二三付即愈此藥每付售洋八角十付價洋六元　言無二價管保來回有成封買到家服二三付不見功效者再有病愈剩藥均可退回立時按一付錢決不食言　現今買咳嗽藥俱多虛實不分諸公賜顧者千萬認明農工商部發給鶴鹿商標再者敝號藥包內均有官發告示　照即是眞藥

▲世傳葠茸百補丸　此藥專治先天不足後天不足　一損五勞七傷腎虛諸般一切腰疼痛四肢痠困足子　任地膝冷如冰陽萎不舉學而不堅精清不能種　房勞過度夢遺滑精面黃肌瘦頭痛耳鳴小腹冷痛一切　腎命衰憊等症服此最能保護身體培養元氣添精神　頭色強腰腳壯筋骨興陽種子健步輕身每大匣淨藥五兩價洋五元每小匣淨藥二兩價洋二元五角

▲清胃止痛化積丸　此藥專治男婦遠年近日諸般疼痛鬱氣脹滿飲食不消翻胃倒飽嘔吐惡心寒積痞塊肝脹乍冷乍痛時發時止及中寒腹痛脾虛泄瀉肢浮臌盛脹難消一切酒積寒積氣積多年痼疾經久不愈隨服即發如服此藥即能立效根除永不再犯每付四丸姜水送下每一付市價銀元六角每封十付售洋五元半封五付二元五角

▲加料葠茸甘露藥酒　此酒專治男婦　無論左癱右瘓半身不遂口眼歪邪筋骨麻木腰腿疼痛無力手足拘攣中寒腹痛心胃冷積小腸疝氣九種心痛五積六聚七癥八瘕如是等症速飲此酒涓滴入腹立見功效每瓶銀元四角大瓶三元

▲頂上虎骨熊油膏　本堂精製此膏能舒筋活血追風透骨腰疼臂痛手足拘攣周身麻木四肢不仁癱瘓痿痺肢體不能動轉一切跌樸損傷瘰癧痞塊臍腹冷痛小腸疝氣貼之神效眞蓋世第一良方也每大張價洋六角小張三角

◀各省賣藥處▶

北京蔚源號　駐操營復升當　復州德益厚　呼蘭河人和成　豐臺義盛永　義州寶增湧　鐵嶺永慶生　安東復裕恆　巴彥州義和隆　安東縣玉合隆　遼陽義盛福　張家灣同義台　昌黎縣慶成湧　撫順天增源　驚鷺樹永茂玉　青堆子公茂棧　金州洪興德　田莊台永順盛　常廳福昌和

撫寧縣慶興隆　新賓堡萬隆當　寶州德昌恆　熱河元亨號　寧遠州順發合　龍王廟恆發順　廣寧縣廣興號　昌圖府寶聚源　洮南府慶和祥　懷仁縣聚生永　寬城子天合慶　營口雙盛泰　朝陽鎮興合當　營口同盛春　公主嶺德茂隆　大東溝玉合升　驚鷲堡天裕泰　通肯源通厚　呼蘭河恆盛玉

永陵街天興元　旅順口福慶和　張家口晉川店　鎮安縣利源達　大孤山利升鴻　八角臺萬源合　大東溝德興永　東平縣恆興合　法庫門永盛德　本溪縣永順號　懷德縣世昌隆　哈爾濱永德堂　蓋平同合利　新城府春發興　臨江縣東和長　遼中縣公順當　熊岳洪興　磐石縣恆泉　冷子堡天興和

金州天德昌　哈爾套街公益當　中後所大順號　岫岩州協盛業　烟臺裕成永　寶山芝蘭香　開原豫豐長　半拉門德順泉　鳳凰城益增福　朝陽坡益興成　綏州福聚成　牛庄興合隆　雙城堡泰玉號　缸窯公合玉　樂亭縣聚湧　雙台德慶隆　盔平恆昌德　金家屯豐元慶　哈爾濱海林永盛福

阿什河恆興鴻　山海關臨記　榆樹台恆昌隆　大連天合金　吉林天合祉　錦州育發祥　西安縣廣昇長　通江口美平洋　八面城玉成合　三姓永春當　通化縣源盛東　石頭城復盛湧　西豐縣同順隆　海城合成盛　莊河廳德昌玉　遼中分縣鴻泰隆　騰鰲堡同德茂　農安縣泰發合

天津廣立順　長甸河復裕昌　瓦房店日新升　北林子天合泰　盧家臺福祥泰　北井子同增合　新民府德勝和　買賣街福勝包　卜魁天合潤　千金寨萬豐源　海城永茂興　伊通州世鴻興　留守營岫亨永　孫家臺萬盛裕　安東益增遠　大東溝福增厚　小北河源盛遠　寬甸縣復裕盛

▲頂上神效治痔散　此藥考驗成方凿治諸般痔瘡勿論遠年近日久病新發風濕燥熱作痛作癢初起成瘻日久膿血淋漓不止大爛致成痔漏以及內外破爛大便帶血痔漏不可忍並皆治之此藥每瓶價洋一元

●老福順堂遷居大南關大什字街西新式樓房便是

藤田　天電　奉話

▲專運天下名廠眞貨▼　金銀鐘表金剛石及各色寶石首飾手戒表練表墜眼鏡樂器文具化粧具皮包皮靴旅行用具身帶用具屋

本號開設在奉天大南門裏路西路北兌換洋圓銀兩各埠銀行鈔票

阿什河盛京時報分館廣告

本分館開辦以來開通風氣提倡公益爲宗旨荷蒙各界歡迎本報同人不勝感

特別廣告

請看黑暗壓制之審判

共和成立司法改良人人應受法律之保護享自由之幸福乃不料黑暗[?]斷更有甚於專制時代者對籍隸山西營商奉省與從兄世純再從姪長培長杰等在昌圖府大窪八面城開設廣合普廣益當生理內有族人國蔚等股份十六份對等向稱西門國蔚等向稱東門東門因廣增當[?]欵無着欲將廣合廣益股本抽出對等無力接發呈[請]前督憲批令覓主出管在案乃[?][?][?]程[?]蒙[?]前都督趙派委[?]道宗清到昌會辦該道昏曠性成行將就木不察[?]賬不明商情一任恩等阜地局某蒙員[及]劣紳劉起泰袁西林等播弄假公濟私擇肥而噬該印委甘為傀儡夥設[圈]套逼令劑等承接[?][?]純嚴押數月並謂多年辦結之上五號估價不公勒令找價將廣誠當舖夥王亢中等三人押於刑事待質所加鎖脚鎌儼[?]重犯民事訴訟果有此[?]續乎[十]月十六[日]堂訊並求將兩號[?]產切實估點硬令以七十七為五千餘吊承接東門長支之錢且不羅扣抵逼勒世純具結自早至晚熬審終日[?]純昏疲不支覓令警卒[?]執其手畫押並立就當[?]保以世純出名將兩號房產當與[?]增當價主[?][?]開生意股東地股[?]否[?]其他股東接[?]應[?]其[力]置如何從無[?][?]之理商家[?]習人人皆知且該兩號至[?]廣增當[?]號廣增當焉能抽取股份末兩號房產係東兩二門所[?]有東[?]並向退[?]世純何能擅自出押將來咨股東判其索討[?]必又[?]爭端試[?]該印委堂是[?]云喬世純[?]廣增當協為[?]股一案目其於此案之既為主[?][?]為客[?]大節夜尚不明白[?]竟合[?]偏[?]了[?]判結濟[思][?]心天良[?]在劑等明知辦法不濟後已無窮一再赴省呈訴而經趙[?]督暮氣家深組庇屬員只逞專制之[?]威不[?]商[?]之困苦屢次批毆似此官紳[?]串勒逼夾案若又不准上訴商民屆死無所呼顧股究覺價值應否現估長支應否[?]還接在應否強追己結[?]案應否翻公論[?][?]明眼自知所嚀當道仁人持世界之[?]理曾重審判之法標速行案覆訊以昌[?]盆毋令不肖官吏飾詞把持據藏則[?]都商務[?]可保全也

奉天大北關元寶胡同喬世純告白

錦州錢行大開銀賭

查買賣空銀最能貽害地方除前清定例禁止並民國成立以後又經省議會議請都督嚴飭各城地方官認眞出示禁止有案可查乃近來錦州錢行奸商竟敢巧立名目改為買賣票銀每日清晨在本城西街觀音閣廟院內聚集數百人各持簿賬一本每一[日]買賣空銀少數百數萬兩之多最可怪者豫知府並不禁止現經曹某以實錢買賣銀昨因該曹某持錢向某號取現銀就料分釐未給此奸商賣空不開可知也造經曹某在府控告而豫知府陽奉陰違不敢深究該奸商如前肆行買賣空銀推原其故暗與府署通氣耶

錦州被累人曹凌等啓

奉天府地方審判廳宣告拍賣告示

為宣告拍賣事案據吳王氏控唐恩與父子隱賣冊地一案前經高等審判廳判令將所賣之[?]字十一号地照[?]價[?]交吳[王]氏管業發[?]本廳執行在案本廳迭次嚴追唐恩與迄未繳出茲查唐恩與所居之勾連屯[?]有安柱領名[?]二十一日草房三間黑騾三頭小[?][?][?]業經本廳派吏查封自應估價拍賣如[?][?]言告有[?]買者到廳由承發吏帶往該[?]同[?]正副示驗看估價當廳發給執據繳價[?]取特此廣告

堂批唐恩與[手]存清字拾號地照一紙係唐桂祥領名將舊照註銷與吳王氏取新

曹管帶死後哀榮

曹管帶毓九者將校中之最負名望者也當今年七八月之交冥頑不靈之扎薩克圖王烏泰反對共和正孔明所謂不達時務者也以致洮南一戰喪師敗北然兩方戰門端賴兵強而兵強尤資將將猛所以一戰成功不獨調度之有方亦將領之奮勇也查曹管帶毓九公久隸吳統領營部平素武勇即為該軍之冠及開赴前敵充當總指揮官即有滅此朝食之概因語人曰丈夫臨敵不死帶傷業由五家子白虎[?]店死房等處直抵各根廟連戰者提進[?]數百里該統領深知其勇恐以前清餘生誤民國大事因馳誠不及而該管帶勇威太猛[益]檜傷小腹不能進攻左右以為家有老親八十餘歲臥病經年妻子隨防倘無倚賴然公私有別非貪一時之功利乃該營帶晴然嘆曰人受上憲知過之恩提拔之力不思圖報非男子也一嘆[?]逝于是各營將校奮擊當先而亡蒙遂平當蒙該統領軫念忠義電請前都督趙轉呈大總統恤賞有加追贈上校一面表帥洮遼各界官紳優禮加奠以慰忠自鳴呼麗令名之抬櫬出征當不是過假如挺牛當代尤可謂忠而親者也餘榮未備俟訪再登

海龍府經歷兼司獄官趙公雲棒公正無私鴻恩浩蕩

當此民國成立獄犯等雖館改良與世界新獄今秋趙公雲[?]字豈生者籍[?]逐陽權自斯任受事[?]來[?]弊悉除當其驗陽之代[?]近李采見其溫文爾[?][?]然可[?]素初民胞物與之念立[?]下車[?]罪之欽由[?]每月必親自[?]獄宜講開導使人[?]善此遺[?]力[?]得獄中之積弊如上抗水[?]不類遂立為革去[?]燈[?]因糧等項必[?]等悉發及見髮[?]頸面遂不惜重貲[?]為數除他如[?][?]處疾病醫藥種種關懷且前用司事方君維民每當搜獄更腐謹慎所心一不染[?]等因[?][?]日之酷虐[?]處小火塵之中茲趙公如此矜憐[?]不管重錫[?][?]今昔相[?]同慶更生乃忽[?][?]撤生之命[?]等雖不敢仰懇保留[?][?]蒙保換之厚恩以延[?][?]人非木石孰能無情愛是湮沒不彰以[?][?]公之德惠[?]此恭豈銘區[?]撰文登報以誌不忘云爾

海龍府[?][?]人齊武等三十三名[?]獻

大師律來奉

北京大律師趙永延已到奉事務所暫設大南門裏金銀庫南胡同不日出庭代理民刑訴訟於初級地方高等等廳及京師大理院各審即其他契約公證等亦生法律上之效力如有含寃案件儘可向該事務所接洽委託也

奉天省中堂校招生廣告

本校第二三班學生畢業遺有學額一百二十名應即添招新班以符原額仰高等小學畢業顯升本校肄業諸生迅即來校呈遞像片文憑先行報名聽候示期考驗特此佈告

奉天中學校啟

感謝東醫

鄙人患咳嗽吐痰病因求日本赤十字會病院合田醫長大為十熱心診治痊癒感其慈善為心醫術精明故登報以鳴謝

撫德兼施

洮南縣靳大令鳴岐素善蒙文蒙語凡事公私相濟稍見蠢動即將地面德撫兼施賑濟難民請吳統領立派諸管帶官嚴守要隘晝夜不暇保護全境商民未遭此塗炭雖闔泉全境生靈幸亦福一方保障之力也

曹錫九啓

聲明地照作廢廣告

西流水朱呼圖座落草帽山處有熟地十三方半係我二十五戶公共報領被蓋平縣已死革紳葉舉林霸有已有案數年業經四級審判判決令其退出歸衆花戶分勝今其子葉國貴躲避不案藏匿奉天拍賣地照我輩聞知用登廣告此項地照業已作廢特啓週知

西豐縣人袁興閣等全啓

錦州地方廳苦害良民虐待舖商

查李新民李匪搶割禾稼除李新民在堂同訪員面供認不諱並經該廳飭令該管區官並據鄉正踴等稟覆此地實係王相廷所種及至秋收彼李新民搶割既有種種捨制憑據最可怪者[?]方廳不但未科辦李新民捨割之罪反將禾稼斷給李新民試問有似理乎據旁觀者假如兒子當官親父捨人家不[?]亦不至如此判斷尤可[?]者王相[?]禾稼即被李新民李匪搶去不知從前王相廷胞兄因何被押不怪乎該廳屬員任意妄斷果係該廳上官從容之故可見李新民大銀元眞[自]用除此案之外該廳專行歷力苦害良民虐待舖商種安判各案尚有十數起如奉天列憲派來查錦州國民黨協任楊凌貴等均能出憑據如若指不出一定憑據甘領鎗之罪查王到相廷先交租後種地並無絲毫過犯除堂中人三名外尚有十餘名均悉其情可惜兩廳不訊眞中人偏問假中人耶

錦州不平人王德等啓

公記振武球場廣告

啓者同人等為興通地面起見集資在奉天大西關平康里北頭組織球場以便各界人士遊息並隨帶飯莊由上洋聘到名廚專做西法大菜糕点美酒香茶無不俱全擇吉於陽歷十一月二十九號開市望戲球品茗諸君子惠臨玉趾不勝歡迎之至此佈

本場主人謹白

世界第一 感風靈劑

存案商標　蛇牌

安知必林丸

アンチピリン

藥價　壹礼拜貳角五分　二日半量壹角

四時感冒一切熱症之最良約

經售在内外各地藥房均有代售

總舖　日本大阪　丹平商會藥房

經售　大連　日本賣藥會社　奉天　誠昌堂

瑞花香皂

代時日趨於文明物品亦日臻較日進步此吾瑞花香皂所以乘此時機而出現者也本香皂品質優美製法精良係按最新之化學原理選極權之地道良材復採取百花天然之香配合而成故為萬人樂用贊之者紛如誠可為香皂界之覇王而一日亦不可缺之良品美現今歐文明各國貴紳淑女官吏學生無不爭先恐後互相購用銷路極宏是可知本香皂之價値矣

本香皂各處雜貨舖皆代販賣諸君就近購之可也

請看抗債不還不遵堂斷者反又興訟

余本柔儒之人素安本分與王舜由元年三月初七日成案在縣債于光緒三十二年前後賬目當面經民事科算清賬有實戶有主頭尾照見歷歷屬實現有堂單在案王舜安[言]賣于張與邦荒地五十八方縣官趙令究其實據並無荒地執照地領過付中人地界等又索取王舜自已紅照終無一紙及後王舜族弟王懷以元年四月二十五日十三畝之照情弊顯然假冒[?]趙趙令見怒將照仍歸王舜不准借端狡賴按賬數仍是倍利還債計[欠]銀三十訛訛欠錢三千二百四十吊當將銀行每二錠共合錢一千二百吊有餘趙令竟于錠該邦作九百吊王舜以家地還張與邦張與地行彼時王舜賣子孫[?]裕之地每之債價一千六百吊縣令竟于張與邦作田作千七百吊[差]民事科[?]手[?]認資以價二將地拉明計地九田三畝四分當面公繼每田地該合銀三錠共合銀二十[?]作契係姓過付五千吊縣令竟將本[?]八錠以錠[?]欠銀二錠錢六百吊案下銀革去二又私[?]地之紅契狡賴失無終即付王舜手發紅論局所命張與邦自起不交付官王舜相[?]並無他情張與邦實紅照不與縣令甚以迫判[?]與邦無[?][?]不欲完案之錢不下二萬餘吊[又]納經費訊吃革去元已經縣令判明王舜[?]行畫洋二百除今仍然狡展下欠之錢不還[?]押員結至舜之荒事並無同謀同作同領與[?]與王等荒之某處多寡頭尾利弊張荒照戶銀不驍一無干保照見二無領契與邦一概計利謀陷更見良心不正不還王舜彊説債容心狡賴前是王舜[?]三十張與邦之初一日賣于張與邦之荒五十二年二月無照今言同謀同作情理不合八方無荒吉林省昌圖府找來門經控張王舜又在眞是甘心陷人實屬[妄]控不實與邦于案將張與邦之錢王舜自已收用抗違堂斷反言買荒事出合宛敘此聲明不欲還債

懷德縣長壽社高崗屯張文閣啓

北京大律師來奉

北京大律師王裕祖已到奉事務所暫設大南門裏金銀庫南胡同不日出庭代理民刑訴訟於初級地方高等等廳及京師大理院各審即其他契約公證等亦生法律上之效力如有含寃案件儘可向該事務所接洽委託也

英文專修學校附設短期補習科招生廣告

本科定于陽歷十二月初十日開課凡已讀過華英初階者為合格約須兩個月畢業發給証書為據詳細章程可來校取閱

·報名處　奉天干石橋本校同事處(額滿截止)　外城學生不及來校報名者准用函代

奉天志仁堂專售雙層化積膏

啓者積聚一症緣由氣血凝結而成病雖小而世人患者實多其症原無定位或在胃口及兩脇下或在肚臍及小腹等處有因寒因氣疼痛者有因血瘀氣滯疼痛者有飲食前後疼痛嘔吐不食者有晝夜疼痛氣息短促者種種不一甚至經年累月苦楚難堪即醫界中藥品雖多率皆驅寒止痛之小效終未能化積消瘀以除根株大抵皆由藥品蓋雜而於積聚一症研究未得其眞諦鄙人專於斯症博採中西醫理悉心研究數載始得特別方針本堂不惜工本精製此膏屢試屢驗奏效如神方敢發明新法與衆不同實勝於丸散湯劑百倍耳凡貼此膏勿論何症三五日必見奇效輕者貼一二次重者三四次不但積消聚散而且建脾衛生誠為濟世良方藥中之聖品此膏所治病症與貼法均錄於後

治法　一治男子氣積血積寒積食積茶積酒積心胃疼痛胸膈脹滿氣逆不舒噎膈反胃嘔吐不食氣臌水臌瘀痞塊赤白痢疾大便泄瀉小腸症氣腎寒腰痛筋骨麻木手足不仁等症　一治婦女氣血寒食一切積聚心胃疼痛胸膈脹滿氣逆嘔吐水臌氣臌小腹疼痛痢疾泄瀉筋骨疼痛麻木不仁血瘕午後發燒經脈不調經期腰腹疼痛赤白帶下子宮寒冷久不孕育產後惡露上攻瘀血作痛等症　一治小兒乳積食積痞積蟲積飲食不化脾胃失調面黃肌瘦肚大青筋引飲不止無飢無飽肚腹疼痛等症

貼法　本堂新發明特別膏藥一種治法貼法與衆不同此膏原係兩張合為一貼故名曰雙層化積膏遂代紅白藥面兩包其膏因何用於兩張緣為紅白藥面各有效力如貼之時先將膏藥一張將紅藥面撒於膏藥中間貼於患處次再將開膏藥一張將白藥面亦撒於膏藥中間附在先貼之膏藥背面以上即是雙層貼法至於藥面效力各有分所以先用紅藥面為引入肌膚之先鋒後用白藥面為接應驅病之督隊兩張如貼似如醫軍進行則併力進攻搗其巢穴方能操其必勝之權昔日岳武穆云不為良將焉為良醫故用藥如用兵醫法亦如兵法之云爾孕婦忌貼此膏每份兩張藥面兩包共合洋四角

各城代售處

新民府天賜生　廣寗縣廣興泉　遼源州鑫記洋行　西安縣廣昇燒鍋　海龍府興發福　朝陽鎮萬慶東　西豐縣天成木局　山海關德盛隆　錦州　營口

長春府世昌恒　鐵嶺縣福合盛　安東縣東益增遠　鳳凰廳恒意德　撫寗縣福勝齋　遼陽天合正　小新民屯山聚德　前所福盛德　開源縣　法庫廳廣玉昇

千金寨豐記　興京天與源　東平縣合發福　劉二堡萬源震　蓋平縣恒昌德　昌黎縣和順成　台頭營瑞元厚　新民隆發合　海城縣

本號開設奉天省城大東門裡　主人高警堂虔製

東洋理髮室告白

本室現已修飾齊整設置完善擇於本月二十一日起開張僱有高等藝師嵩為中外文明人等理髮梳粧如蒙諸位駕臨本室務格外周到應待屋內寬敞一概潔淨及新張三日內有來敝室理髮者其工金減收半價恐未週知特此奉告理髮價目列後散髮頭五角平頭三角刮臉二角五小童三角

奉天大西門內　革心軒諸岡謹白

恆泰金店廣告

本店開設大西關大什字街西路南朝北洋式門面收買荒金發賣足色赤金標金方頁尚做

銀首飾盃盤器皿　俱全無不精巧多蒙各界諸君惠顧本店

滿漢赤金紋　聘請名藝研究時式花樣格外工

已再者諸君如欲定做何式花樣議明至期萬無遲悞尚有無恥之徒以低貨混市各界諸君認明本店圖章為據特此奉佈

中國電話一百二十號　本店謹啓

清快丸

常言　人身之康健能作非常之事業成非常之富貴

常服　清快丸體弱者即強血衰者即壯雖然無病人常備清快丸除不虞之病心神爽快異常身體健康誠是長壽至寶之靈藥也特聲明主治功能

中暑中寒時疫霍亂惡心嘔吐肚腹疾痛目眩昏倒精神鬱結船車暈眩酒醉昏迷等諸症

定價　小包一角六分　中包三角二分　大包六角　大盒一元二角

本舖　日本大阪市　高橋盛大堂

萃華新銀樓廣告

本銀樓開設奉天城內鐘樓西銀行胡同座北向南門面五間開張有年貨高價廉久蒙各界諸君惠顧今本樓不惜重資改修樓式門面金字招牌添請各省出色名師專做赤金紋銀新式花卉首飾無不精巧工資格外克己舊飾同換不折不扣童叟婦女無欺賜顧者請認本牌樓匾無悞

本樓主人謹啓

新年洋畫

今年為本行開設八週年之紀念謹將大減價列左現正發賣之際伏祈賜顧為盼

大號洋畫　一萬張以上　日洋百二十五圓　小洋一百四十圓

破例廉價出售

奉天小西關　杉本洋行謹白

洋行

外門華[?]　四二二[?]

[?]配具用具等件高等雜貨以及工程建築用鐵器材料各種工廠用機器各匠農使像具度量衡器保險銀櫃客店帳房廚房專用鐵器傢伙各色油漆顏料電燈電鈴等件機器材料五金雜貨一概俱全不誤主顧

[?]店

京上海等處滙項　滙兌　電滙　票滙

無不提便有向該處滙者請至本號面議滙費務必從廉特此奉佈

中國電話一九四號　日本電話四十八番

[?]今因本報[?]房實均可代登價值格外從廉如蒙惠顧請、駕臨二道街官辦店院內本分館面議是禱再者閱報諸君注意注意凡收報費未有本分館圖章執據概不承認恐未週知特此佈聞

本分館經理員富夢九啓

東三省新聞

▲奉天▼

●張都督之新政一束

▲密查貪官污吏　奉天自改行省以來仕途之雜甚於他省雖國体共和官制更變而貪官污吏仍比比皆是張督以舉辦各項新政必須由整飭官吏方面入手若不肖官吏任其濫竽不特有碍共和新政抑且貽害人民如某道之媚外喪權某守之吞欵揑報某令之徇贓任法等事已早有所聞茲于日昨密派暗查數人分途密查一俟得有確証定即嚴行懲治云

▲無庸來署稟見　張督自接篆後稽查內政外交各要政忙碌異常每日尚須接應稟見官吏數起殊屬不克兼顧茲聞擬傳知各屬員司若無關緊要事宜暫且無庸來署謁見一候署內要政稍清各屬員司一律照常接見云

▲調查槍械數目　張督於軍事上之事宜頗爲愼重日昨飭軍備處將槍械數目及砲彈種類實存若干急行詳查呈報云

▲通飭愼重公欵　據政界人云張督昨日通飭各署及本署署謂所有在署印差各員均須由本督加扎方可發給薪水無扎者概行停發

▲飭呈軍官履歷　張督以現在邊防緊急風雲日逼軍政一端關係重大聞昨日飭軍備處將現在奉省編練陸軍所有師長以下各級軍官是否合格本署無憑懸揣應即將全省陸軍員弁一律造具履歷清冊呈報以憑彙核云（亾）

●印花稅萬難延緩

政府以財政困難擬實行印花稅以充國用此項公文前已頒到前任趙督以奉省連遭災害人民困苦未能與內地一律實行擬將緩辦現聞政府復又電

助故日昨公署會議大約不日即當發表也（光）

●咨請撥濟軍餉

度支司榮淑章司使以現屆月底撥各處軍餉尚不敷銀兩二十餘萬兩特咨請鹽運司迅速接濟鉅欵以維大局云（中）

●于司使暫難離職

交涉司于雲章司使日前呈請辭職經都督批准已誌本報茲聞公署人云都督日昨聚集各司道會議遴選接替人員皆以當此俄蒙協約交涉吃緊之際非幹練之員難資應付咸特仍挽留該司使勉爲其難以維時局聞該司使已首肯矣（中）

●陸防兩軍實行操練

現在駐省陸防兩軍以北地風雲日急若不即時訓練爲實行戰爭之預備恐臨時難收戰勝之効果故近日大加訓練凡於攻防進退及射擊衝鋒各方法無不一一實地練習云（光）

●部咨愼重招募兵丁

聞陸軍部電咨張都督謂各省現在整頓軍備兵額不足必須添補惟須嚴加取締招募匪徒則鄉閭少一無賴營中多一劣名入伍之時應即取具妥保凡游手好閒之徒概不收錄以重軍制現已飭由軍備處通知各軍隊一体遵照矣（鳳）

●榮司使飭解稅捐欵項

自蒙古風雲緊急以來軍需浩繁庫欵支絀上月各署員司薪金大半尚未發給榮度支使因兼任公署秘書廳長事繁任重無暇籌措日昨特飭各屬稅捐局將秋季所收欵項迅速解司以資周轉云（亾）

●哲里木盟長謀劃振興旗務

哲里木盟長鎭國公齊默特色

以擬計艱難每易受人煽惑亟宜設法改良爲根本之計畫聞已費定三大政策一編練旗丁以圖桿衞二開學校以育人才三興辦墾植以謀生計已派員調查一切期在必行云（切）

●哲里木盟請兵駐防

張都督昨准哲里木盟東蒙十旗來電謂自俄庫協約發表以來哲布尊丹巴曾遣人赴各蒙游說並有招兵示威等情以致人心不定請速派兵分駐內蒙要隘以資鎭懾而防無虞云（鳳）

●運輸軍需改用橐駝

二十七師張師長以蒙匪日熾政府雖擬和平解決然不得不先籌軍備爲之後盾惟該蒙旗沙漠運天恐車馬運輸多有不便故由北地購來駱駝一百餘頭以備征蒙運輸之用云（光）

●郵政總辦有更換消息

奉省郵政局總辦英人愛氏聞有調任直省消息該總辦以在奉有年與官商感情甚厚意欲留奉而都督勸業道及工商各會亦均欲保留現已咨請中央總辦稅務司將該總辦留奉未識能邀允准否（鳳）

●電飭查拿奸細

聞張都督奉政府來電謂熱河等處近來拿獲庫倫奸細十餘人搜出文件甚夥據供東三省亦有此項熟悉中國語言之蒙人偵探我國軍情應即認眞防範查拿以杜奸究都督已通飭軍隊一體嚴加查緝矣（鳳）

●派員通告各會推舉勸捐員

國民捐總事務所以省中各團體業經担任勸捐義務惟尚有佛道孔各教會職員未經加入日昨特派索銘才君分赴各會通告應行推舉名譽勸捐員一二人蒞事務所作同一之進行云（改）

●朱淑薪接差緩期之原因

新民稅捐總辦孫幼穀褫職後遺差經都督委前海龍稅捐總辦朱淑薪接充已誌本報茲聞朱君日昨進見都督請假半月

當經都督允如所請並飭勿得遲延以致要差久懸云（中）

●通告年假期限

學務公所世總理前以各學校假期莫衷一是電詢教育部現已奉到覆文當即通告各校凡中學以上者仍照前議辦理其高初各小學一律於陰歷十一月十九日起放假五十日至來年正月初九始行開課云（改）

●楊大寶志趣高超

張都督日前接見革命志士楊大寶等即擬委以職任以展懷抱茲聞已將楊君等委充爲公署秘書參議各員惟楊君辭而不就其志趣頗爲高尚云（改）

●勸業道注重商品

商品陳列所管理員賈君蓬瀛日前請假回魯將所中一切事件均託劉君金山代理茲聞勸業道陳蘭董君以此差責繁任重未便久懸聞已委派王鴻岡君接管不日即可到差矣（儒）

▲遼陽▼

●新警長接事

朱警長被民政憲撤差後遺缺以鄭某接充已誌昨報茲聞鄭警長已於日前接事矣

▲營口▼

●聯合會會議蒙事

五族聯合會支會於二十四日開職員會聞所議要端係因庫俄私約關係大局深恐外交無效必起戰端經衆研究如有戰事須負擔籌辦重要義務云

●組織籌餉團

新任警長張貴良城廟議事會正議長劉際淸文牘員齊天福庶務員董獻廷議員齊天德田雨三岳紫閣自治學員祝寶寬選民會長楊蘭坡等對于庫事之危急擬發起組織籌餉團勸各界富戶盡力捐資以備一朝有事之用若庫事由和平解決亦得將以所捐各欵換購愛國公債票各界均極贊成想此議即可見諸實行云

●派員調查海城預警

自俄庫協約告成後各界無不籌辦征庫之策茲聞城廟議事會擬舉辦民團以備征庫之用已派警員岳紫閣君前往海城調查該城預警是否有尚武精神以便仿辦云

▲蓋平▼

●電請增補選民

聞選舉事務所人云此次國會選舉限期

[illegible]延候選舉者實繁[illegible]刻擬令自治會及各處選民紛紛前來要求續補已經電請復選監督未議能否准補也

●選舉自治人員

各城收捐處總董奉飭改爲自治委員着由各界公舉以昭鄭重本邑於十一月廿五號召集各界代表在縣議事會投票當舉定舊總董王韶林君爲收捐委員同時又舉出預警總長周興邦君禁烟總辦郭樹棠君聞均勝任僉慶得人云

▲撫順▼

●國民黨分會成立

警務長王則陽君自到差以來即提倡創辦國民黨分會於月之十號假縣議事會開會到會者不下百餘人公推縣議事會會長黎君品卿爲正會長勸學員王君佐臣爲副會長並舉幹事及各職員首由王君則陽演說國民黨之宗旨次由會長演說國民黨之規則及種種利益於晚五鐘時始行散會云

▲鳳凰▼

●嚴加防守

近因安東兵變異常戒嚴凡里巷通衢均有巡防隊及巡警嚴加防守如遇形跡可疑者必須盤詰明白方能放行

▲安東▼

●擒獲叛兵

安東變兵多向寬甸地方逃竄現經官兵四出追捕于二十三日在土城子荒山溝太平川等地方生擒叛兵五名並奪得軍械無算首惡王少齡李什長趙什長等各首級悉置在麵袋中于二十五日午後凱旋當入道署馬統領親行檢驗茲悉王少齡係爲變兵所殺其他四名則皆爲官軍所斃賊首鮮血淋漓大衆無不稱快云

●有備無患

防軍譁變已派兵前往追捕猶慮事經發露乘虛而入者或至不及防近聞統領馬君特派駐防孤山步三營管帶張龍文電飭駐孤山該營中哨某哨官帶隊六十名並挾帶機關槍一併來安此次舉動堅若銅墻前後不至受敵云

●匪徒正法

二十五日擒獲叛兵五名到署即在元寶山斬首一名其餘四人均經槍斃一時觀者如堵而人心遂覺安謐矣

●商會爲屠獸場開預算會議

本埠中日合辦之屠獸場自開辦以來頗見發達日昨十鐘時在商會邀集人員開預算會議按照舊年預算今年應得兩萬元之譜今年通算過年適得兩萬五千元之數頻年來商業振與於此可見一斑

▲新民▼

●兵隊過境彙誌

二十八師五十六旅由遼陽調往邊外在本郡更換馬車繼續發行于二十四日二十師八十團由洮南法庫等處調回住本街各店未入營盤聞暫住一二日即須發往遼陽駐紮云

●太守回署

廖守于九日晉省已誌前報茲已公畢于二十五日乘快車回署云

●潘師長注重衞生

二十日師長潘矩楹君以營中修造磚井不但井邊屢有坍塌多費修捺之費而且風揚灰塵飄落其中有碍衞生近飭各營長籌欵修造機井現已造成兩面取水極爲方便又兼水甜潔淨永無缺水之虞想各營皆將與修機器井矣

▲遼中▼

●警務長勦匪回遼

警務長陶荀畦前因管界屢出搶案遂率警前往各鎭勦捕業誌昨報茲悉該警務長將胡匪勦捕出境已率警回遼云

●公舉學員經理公欵

黃沙坨鎭自治學員任爾昌因本鎭舊有廟產五十六日從未得人經理恐致浮濫動用以故呈請福知事將該廟產作爲小學經費約每年可得租價洋一千四百餘元蒙福知事批飭允候札飭巡警前往邀集會首等公舉妥員經理各語聞現經該處巡警邀集該會首公因舉定任爾昌王澤潤二人經理想任王二君孚衆望此次被舉當不至有負付託云

▲錦州▼

●防兵定期起程

高橋鎭防營二十五日接到都督扎文調該營防兵尅日往洮南府一帶彈壓地面該營遂即分飭該管各營宣知目兵起程期限聞已擬十二月一號由第六營先行開往二號一營三號三營四號二營五號七營是以各營管官日來放假准兵分班外出以便購買應需物件云

●徐巡官隨大軍北征

府知事豫敬因毅軍大隊到錦陸行北征當代僱大車二百餘輛飭令警長曲君派馬隊徐巡官宇臣偕同兵隊送至朝陽以

表維陸而便保護大車回城云

●共和黨定期公推職員

共和黨分部二五日開職員會當經副部長蔣君藝軒首先提議謂本分部設立日久迄未分別各科實屬弛懈已極若不力圖整頓勢將解散乃定于壬子十月二十二日開全體大會公推職員合力進行云

▲義州▼

●開學校觀摩會

義州各區設立學堂甚夥去年秋季曾在南關開運動會一次以考試各學生之成績日前又將中區高等學堂之學生招集一百六十名初等學堂之學生招集四百六十名于二十四日在高等學堂院內開設觀摩會以考驗各學生之程度並預備獎品以資獎勵云

▲鐵嶺▼

●恭送郵便局長

日本郵便局長水川君調往安東已誌本報茲於二十六日水川君去鐵凡日本官軍工商學界暨中國官憲均至車站送行查水川君在鐵多年與中日官紳頗有感情故是日送行之人至四百餘人之多

●會議改良斗紀

縣會議案有將官斗改歸店斗之說陳知事將此事交各界公議紛紛各執一見二十五日有改官斗店斗各半之說二十六日又將此說推翻現正在會議中

●鄉鎭不靖

現屆冬防吃緊之際鄉鎭地方時有胡匪出現二十四日夾河廠村董家被胡匪槍去牲畜衣飾等物二十五日劉荒地薄文祥家亦被胡匪搶去銀元衣服等物該地巡警刻正嚴緝賍賊云

▲法庫▼

●議董兩會定期改選

城廟議事會議長王憲章董事會總董張俊卿與董事孫玉閣現在均屆任滿照章改選聞日昨議長王君招集議員會議定於陰歷十五六兩日爲選舉正副議長之期十九二十爲選舉總董董事之日兩該會之能否得人在此一舉耳

●鹽捐局司事易委

鹽捐局司事景文自到差以來諸務廢弛而以金錢爲目的日前康界福慶公出德慶店買鹽八斗該號遵照鹽章墟不過石不起轉運票熟知被景文查悉當將福慶公傳押到局並不遵照鹽章擅自罰津五百餘元聞該司事僅報明四百元暗自侵吞一百元經廣德局闞洛作永泰當對洛占德順永于老存等說和了事不料被其上峯查實將景文撤局聽候處治所遺之職委王君蘊曾接充王之爲人如何須觀其後

▲長春▼

●警界未來之風潮

據警界人云汪局長接差後意欲大加整頓因思巡警每名薪僅五兩餘按照官價（五吊二百文）合官帖十餘吊百物昂貴不能敷用何能整理故請道府兩憲轉稟民政司改爲按市價發放業蒙批准詎料府議會從中作梗擬仍令照舊發放各區警士聞之以爲我等寄身警界去歲民軍起義時人心惶恐匪徒煽惑一日數驚甚至終夜輪流查街以防非常今甫平靖即用鳥盡弓藏之策而爭區區之小節實屬令人寒心若果按伊等所議全體皆不認可並另籌對待之策云云願當道早注意焉

▲吉林▼

●陸軍又預備行裝

省城陸軍軍政處總參議元靄臣君以駐防蒙邊各隊雖已調回而蒙俄協約又起風潮不得不早爲防範昨二十三日電告各營凡自蒙邊調回之馬步砲工程輜重各隊無論軍械及一切戰具無庸收藏有不整齊者趕緊收拾務期一一早爲備妥以便臨時開隊不致倉皇莫措云

●前敵軍隊撤回

陸軍九十標第二營日前因蒙兵擾亂開赴新城一帶駐守已誌前報現因蒙邊已靖聞該軍昨奉孟師長扎飭全營撤回新城預備調赴一面坡哈爾濱等處分別駐防以資休息而便鎭懾云

●城議會之談話會

城議事會於二十四日上午十二鐘開談話會聞係董事會所召集首由總董侯君報告召集遲緩之情形非有意推延請諸君諒之云云新選議員諸君相率答以吾人今後惟當積極進行局外人不知當局之苦衷或有二三急進者以遲延見責吾人直可作爲他山之石可也嗣議定於二十七日選舉正副議長以便正式開幕勿再遺議以報府城之父老兄弟推舉吾儕之美意云云至下午二鐘始行散會

埠市及銀行行市

九宮飛星　二陰　三碧　八白　一白　六白

東方死門　百事堵塞凶
東北方景門　請醫療疫吉
北方杜門　丟失不得凶
西北方傷門　營業折本凶
西方生門　行旅出軍吉

▲伊通州▼

●商會總理接任

商會總理方君良卿決意不肯留任已誌前報茲悉經商界中重爲選舉當舉定瑞升當財東李君升三爲總理已於日昨接任視事矣

▲哈爾濱▼

●統捐總辦公畢而回

一面坡統稅局總辦趙君日前來哈調查各項稅務章程及籌劃進行方法近已公畢於日昨搭坐東清濱車回局矣

▲阿城▼

●女學校定期開辦

阿城去年曾設有女子高初兩等小學校一處因今春欵項支絀由縣議事會提議停辦一學期以節不急之費現奉學司札催作速籌備開學以重教育勸學所現正組織一切訂於十二月初一日開學業經各處張貼招生廣告一般新舊學生聞此消息頗慰渴望均願入校肄業報名者絡繹不絕

▲黑龍江▼

●訥河廳徵收魚捐

宋都督昨准訥河廳鍾知事壽符呈請該廳學警各費異常支絀前經省議會議決以該境捕魚各戶售賣之資每吊捐錢三十六文以資補助由巡警徵收不另設局而期撙節應即實行等情當蒙照准聞已札飭民政備案矣

●組織法律研究所

高等審判周廳長玉柄日前邀集三級審檢各廳人員會議謂現在民國已定法律必須研究擬在本廳組織法律研究所以資研究而造人材現已擬定進行方法

●禁止私造軍服

警務公所杜局長紹棠茲查外城軍警往往來城購備軍警制服其色多不相同若不嚴加取締難免匪人暗中購置貽害無窮日昨特傳知省城軍衣莊成衣局等嗣後遇有做製軍警制服者須先至公所報告發給執照以備考查而杜濫冒

●來函

敬啓者陽歷十一月二十三號閱貴報雜欄內載有又出搶案一節查轆轆把胡同於本月十九日據五區稟報住戶李慶被穿青短衣人二名進屋拿去棉袍皮襖暨包金銀耳挖等件並無丟失手票小洋情事至稱商人張有才由錦來奉行至西關模範學堂北首亦被匪人刼去財物一節當即一再派員往查並無其事相應函請貴報館迅予更正以昭核寔敬頌
箸安　省城警務局啓

雜報

▲奉天▼

●附城又出搶案

近日省城屢出搶案迄未破獲茲聞城西十五里劉家堡子住戶郭維舉家於昨晚九鐘時又有胡匪十餘名闖入院中鳴鎗震嚇一面大肆搜索計搶去財物約値二百元之譜

又聞附近老龍溝屯趙廣印家亦被胡匪搶掠財物三百餘元騾馬兩匹即時竄逃無踪當經趙某報知該管警局未知能否弋獲（泉）

●遺失車牌被罰

城西五家子屯景某日昨駛大車來城變賣糧石行至小西邊門地方經該管巡警向前查驗車牌景某遂向腰中摸取而車牌已不知何時墜落該警兵不信即將景某帶警局令其出洋二元另換新車牌云（泉）

●難民求助

昨有湖北難民男女老幼四十餘人聞由北省來奉因苦不堪言狀向奉天府劉太守求助劉守當發給川資四十餘元令其即回原籍不准在省逗遛（泉）

●滑冰遇險

小東關小什字街有大水泡子一個昨有滑冰于其上近因天氣和暖冰凍不甚堅固忽然踏破一塊墜落一童深可沒頂幸經過路人瞥見急爲救出未致斃命（狂）

▲遼陽▼

●行使假洋

城東官屯有何洪貴者在永升家燒鍋傭工日昨託伊素識之張仕用眞洋三元在車站買得假洋七元假洋一元在西門裡鐵床上行使經西門裡派出所巡警楊某瞥見當即交所巡官張某訊據該犯供認不諱當將原買人拏獲一併送交公所轉送審判廳處治云

●販賣大烟

有尹中禮者本年四月間因吸食鴉片經巡長拏送審判廳判罰拘留一月限滿開釋不意放出後仍不悛改日昨不知由某處買得烟土熬成熟炮往翰林府前胡同王姓家售賣經三所密偵巡警王某瞥見即將該犯拿獲遂由腰間搜出烟炮六枚一并送所經該巡官轉送審判廳矣

●藉屍訛詐

城北大新庄子張勝年素無業終日在外乞討後經族侄張慶福接家奉養本月十九日因生瘡疹痛難忍自縊身死詎該屍之嫁女五張氏聞知以張慶福有虐待逼死情事遂報經四區巡警將張慶福傳獲送交城內公所審訊並轉請檢察廳勘驗以便掩埋云

●私宰耕牛

回民孔憲忠王恩榮均開鍋房營業日昨在家各宰耕牛一條並未到屠獸場檢驗納捐經該管三所巡官張某查知帶警將該犯等並牛肉一併起獲送交公所照章罰辦以儆效尤而戒將來云

▲營口▼

●王局長克盡厥職

鹽厘補徵局王局長親三以本埠爲水陸交通之地鹽店所運之鹽恐有弊端特派公正司巡嚴查偷漏將從前積弊一概剔除矣

●資遺貧民回籍

近日湖北貧民到埠者日見增多且均行衣食缺乏無力回南當經東區佟區長稟明吳廳尊遵照舊例將該貧民等搭輪船送回原籍業將船票川資一體飭人發給矣

▲蓋平▼

●火警

二十五日初更時南同曹姓之家突然失火光焰冲天巡警消防群往撲救約一小時漸漸息滅所幸尚未波及隣右僅燒燬數千捆之柴草耳

▲撫順▼

●糧價漸形低落

紅糧價値日見增漲已誌報端茲聞各糧販由北地運糧而來者每日不下二三百石故近日糧價低落人心稍形安穩矣

●地方安謐

東路五區一帶被著名匪首關順天宣拾掠始逼編經前路步五營暫編陸軍胡連長與干排長督隊勦捕正値雨雪載途將該股匪擊散地方人民甫得安堵該鄉商民無不頌胡連長之德云

●學堂定期放假

勸學所日昨奉到學務公所札飭略謂民國既已造成而慶賀例宜改從陽歷方合民國体制現在年關伊邇定於陽歷十二月廿七日即壬子十一月十九日無論各等學校一律遵章放假茲聞該勸學員王佐臣君已通知各屬學堂一体凛遵矣

●畝捐開徵

畝捐歷年分爲兩季徵收冬季則定在舊歷十月一日開徵現雖改用陽歷仍以舊歷日期實行故本地畝捐於陽歷十一月九日始實行徵收云

▲鳳凰▼

●禁止戲園開演

鳳鳴茶園現奉朱監督命令於陽歷二十二日起停演因安東兵變恐匪黨乘機潛入故也

●婚姻自由之變相

城街住戶仲某之妻劉氏於舊歷九月二十七日夜私行逃出牆外方欲遠遁至廳署前被崗警阻止登時送入李家店內住宿囑令店主嚴行看守次日天明正在赴仲家送信之際即遇本主來尋同歸警務公所轉送廳署當將仲劉氏之母劉金氏拘傳到案迭次研訊仲某情甘離異懇求由劉家追回財禮洋二百元了事刻已經劉金氏將女另嫁當堂交還財禮洋二百元兩造具結完案云

▲遼中▼

●見義勇爲

頭道街表書舖執事邢華廷籍隸山左在本邑既無親戚又鮮友朋於昨十八號病故幾至屍敗於室幸女學校敎員段祝三魏鼎臣二君不忍坐視遂贈小洋十餘元以作購買棺殮之需當於日昨舁至東門外掩埋云

●雞姦幼徒和平了結

大街三義昌對過趙成衣局執事趙恩普天性風流素好男風該局有幼徒徐某貌雖不美然亦不醜趙某垂涎已久未得求合乃於十四號晚間竟將徐某接抱以牡代牝徐某不從大聲喊叫次晨經左右鄰戶勸解事乃始息

▲義州▼

●大車軋死老人

二十二日午後三點鐘時東街地方有城南九間房屯劉姓家之大車一輛在街估住是時車夫他處未在車上有賣燒餅之馬某年七十餘歲走近車前高聲大呼車馬驚跑將馬某軋死經警兵扭住車夫送局轉送州署罰辦云

●重罰賭犯

西區[illegible]寺屯警區巡邏趙百川上月間拏獲賭犯夏老福等四人當罰市錢二十二吊完結後有孫振山者因挾嫌舉發該巡長又將原犯四人送區區官判罰三百吊惟須緩限半月故將賭犯四人一併轉送警務公所韓警長乃將四賭犯各罰錢百吊了案云

▲寧遠州▼

●劣紳稍形退步

州屬巨紳首稱李四李六故俗有李氏衙門之說從來把持極嚴仰則牽制官府俯則凌軋鄉曲各法定機關勢力範圍無不在其掌握侵欺營私弊竇叢出今春士紳代表韓國卿等大起公憤赴省屢控以昭公理地方官恐渠等跋扈難制不敢徹底究辦反徇情面鼎力袒護韓某等之公憤用是未決前經聯絡全體赴省面稟都督始終彈劾一般之貪官劣紳以除民蠹該州長因其契友袁金鎧業經退差督轄廻護無人心甚憂之始冒然挺身出與調停弭禍未形又派會計科長李君印南協力遊說央懇諸紳讓步渠[illegible]盧州長不能再護已也已慨允退讓但求償償侵欺不追其罪韓某亦有允意一般官紳其亦善知幾徽矣

▲鐵嶺▼

●賭徒何多

警局爲清盜源起見認眞嚴禁賭博於二十五六日各分區送進賭犯五十餘名均各罰充苦工此外客棧伙房妓館等處稽查尤爲緊嚴以防匪人潛滋云

●愚婦自縊

東關韓二有向業成衣現因與人所做皮服均已典當票亦出售以致索皮服者盈門不去韓二有潛逃遺其妻在家夜間無人遂自縊身死被巡警查知現經東關區長出爲檢驗屍親甘願具結領屍云

▲昌圖▼

●小學堂提倡剪髮

府屬金家屯與蒙地接壤近因蒙亂稔熾該屯小學堂教員乃令各學生一律剪髮庶幾合民國之體制且可使蒙人有所觀感云

●巡警馳馬傷人

城東八家子巡警分駐所巡兵史德勝于日昨（廿四日）乘馬進城洋洋自得行至人烟稠密之處伊竟舉鞭打馬以顯威風不意衛生隊帶同苦力多人修理街道而史某竟將該苦力掃倒幸未受有重傷刻該管巡長向前辯論史某強硬不屈現已面稟巡官諒必將該巡兵懲辦矣

▲公主嶺▼

●胡子落網

敝鎮河南河北遐來甚不平靖夜間恒出搶案事經警界注意訪查昨由河南二等娼窰巧仙堂搜出以喜之又桿李自惠帶局嚴究該又桿供認不諱並供出同夥幾人姓名尚未傳出因恐機關敗露探悉該夥亦在河南河北藏身究竟何人容訪再誌

●烟犯被獲

妓女雲卿之又桿梁二素有烟癮常在河北深密之院潛身偷吸以避中國官界之拿獲頗覺得意昨被河北暗查訪知立即捕獲送交河南戒烟會嚴押不知如何罰辦云

▲西豐▼

●教育會設橋抽捐

西豐橋捐屢起風潮故皆束手不願辦理惟該欵係補助學費之用勢難不辦是以由教育會呈請監督擬在西路神樹並南二道閘二處架設河橋兩座照章設局抽收橋捐業經照准現已派人前往[illegible]不日即可開辦矣

●剪髮傷及頭顱

縣署執法科員書諸君對於剪髮一事頗具熱誠又各科人士受其勸導剪除者爲數甚夥二十一日有西波羅魚村議員某某仍徘徊猶豫衆乘談話間持剪從後下手不意將臘後皮膚破剪穿入因兩相爭持不及審視將髮辮剪下而頭血淋漓沾染衣衿後以刀圭藥敷之始止某議員大有哭笑不得之槪云

▲寬甸▼

●三區解送胡匪

三區區官康宣三在西尖山子地方拿獲胡匪四名於陽歷二十一日早九鐘時解送警務公所轉送廳署訊辦云

▲遼源▼

●報領荒地者紛紛逃回

今夏蒙匪擾亂赴洮南領荒者皆裹足不前嗣因平定已陸續赴地撥段日昨又聞開魯縣蒙匪起事殺害民人故報荒各戶跑回遼源頗夥云

▲山城子▼

●追獲罪犯

日前有柳河縣駐防之陸軍數名奉上官飭追逃犯到鎮協同本鎮巡警兵弁各處偵查于十四號在鎮集報東鄭家店弋獲當即帶回柳河去矣

▲長春▼

●南滿學校遷移

日車站之南滿學校原設在華仙茶園後面近因房舍窄狹諸多不便又因領事署遷移其舊日甚爲寬暢故稟准校長於日前遷移矣

●胡匪鎗斃人命

二十三号晚城南謝家粉房忽來鬍匪七八名各持利器當即槍斃命謝大一名並槍斃馬二匹又將謝二槍有重傷謝二之妻用火拷[illegible]好衣服首飾等件盡行搶去約値二千餘吊並鎗去官帖三百八十吊及報知巡警已飛颺無踪矣

▲吉林▼

●說書生練習所試辦簡章

改良說書一節已誌昨報茲將說書生練習所試辦簡章照錄於左

一宗旨　本所因說書爲通俗教育之一種特組織練習所以資改良而收社會教育普及之效

二組織　（甲）本所應請普通講師一員以備練習生顧問字樣及文理上之解釋期按日至所（乙）本所應請科學講師一員實驗淺近之科學大義而便開通說書生新知識每逢星期三及星期日講授一小時須用儀器寔驗

三研究資料　（甲）研究評詞者之研究資料（如湖童、萬里尋親記及摘錄橫行蟹一名兒童教育戀並各種社會小說等）乙研究[illegible]說書者之研究資料（如英雄淚國事悲革命戰史喚同胞之類是）

四資格　以在省城各茶館說書者及各地說書生爲限

五期間　本所爲珍惜說書生之職務時間練習僅酌定一個月爲畢業期間

六時間　本所爲維持說書生之生活起見每日二小時爲限

七獎勵　自練習畢業後確實遵守取締規則並能寔行改良者應予以相當之獎勵其取締章程另規定之

八介紹　練習終期勝爲改良說書師者由本所介紹於各屬通俗教育機關

九地址　本所附設教育總會院內

▲伊通州▼

●棒子手兇悍絕倫

本城東南二十里愁樹河子屯有住戶外號桑東把者日前上街趕集走至屯外東邊被棒子手二人手持木棒打倒在地搶去口袋一隻官帖貳拾吊眉目門牙均各受傷待至蘇醒血淚沾衣不堪痛苦有保安之責者是宜急爲設法巡緝也

●負氣喪生

本城仕戶戴惠卿近年來以包收外卡稅課爲生本月初旬卦局交納包欵與統稅局爭多論少頗形忿激及歸至家中家人見其怒形於色詢問情形頗似狂痫知係受病遂延醫調治醫藥罔效不過四時之久即行斃命嗚呼氣耶疾耶何其速也

▲哈爾濱▼

●俄人拿獲烟賭犯

租界內十道街有俄國賭徒數名租賃樓房多間設立烟賭局面日昨被俄官偵知帶同俄兵巴厘斯數十名一並圍獲並將烟賭局屋內所設之棹奇板橙盡行擊毀拿獲華人三十餘名已送吉林交涉局看管矣

●區官私吸鴉片

巡警第六區區官何介三日昨在租界西民戶李王氏家吸食鴉片詎被俄官窺見立即將區官何介三及烟具一併拿獲幸經該處商號陳某以金錢關說始行釋放似此區官輕視禁烟功令又被俄人捕獲殊屬不成事體不知當軸者亦有所聞否

●貧民大失所望

濱江庇寒所業經開辦三年凡貧苦無依者皆賴該所以資活命非但濱江一處之乞丐爲然即雙阿呼新各鄰封之貧民來所棲身者亦屬不少今冬忽然停止亦未先時佈告四方貧民于是大失所望現屆嚴寒街市巷口之凍斃者日必數見云

●郵差送信之延緩

本埠郵政局投送信件之遲緩實令人不可思議本報前已誌之詎至近日而愈覺不堪如商埠火車到埠每日午後八點二十分當晚雖不及投遞次早本可送到乃必須延至午後三鐘始能寄到豈不如是不得謂中國之郵局耶

▲黑龍江▼

●私售鴉片被獲

三區界內住戶[illegible]老五素以私售鴉片爲業昨經該區副區官婁春芳偵知偕同巡士二名前往捕獲並搜有烟膏烟具一併轉送警務公所懲辦云

●胡匪慘殺人命

昨據友人云海倫府東南廂黃旗五井子居民王某家頗小康日前突有胡匪六名前往搶掠被王某擊退即時逃遁二日後該匪竟勾通匪首孫學武等百餘人闖進王姓院內搶掠一空全家男女十餘口悉數殺死僅存五歲之童子一人聞者爲之酸鼻

花界消息

▲美人待我如嘉賓

榮陞洪秀芳校書大名鼎鼎凡人皆知[illegible]晚承不羈子約赴[illegible]閣得與校書縱譚良久其論人情世故靡不井井有條使如志慮精詳對待敏捷吾於瀋陽平康嘗歎觀止矣余因邊差甚緊辭而之他校書乃以雅麗之手絹相贈蘭麝馥郁固當寶而藏之然未得與把語終局殊深悵悵時誌數言以答謝悅而已

▲秋桐院之名花

余於風月場素有戒心昨因酒酣經護花居士邀赴平康里秋院鳳等妓館鳳雲處茶叙見該女史舉止端莊談吐風雅問其歲則年僅登瀛觀其貌則天仙國色室中兀案堆積書籍蓋該妓本良家女不幸而落籍烟花是以毫無青樓習氣而有大家風範也

戲界消息

▲舞臺叢話

慶豐部新邀來之女伶小金仙今日爲第一日登臺[illegible]演陰陽河是劇以武藝做工臺步健全爲出色而尤注重於唱工未知其色藝如何暇時余當前往一觀

金玉蘭現應都門文明茶園之聘余友鷗公晉京曾聽其新安驛一拆女伶[illegible]花郴子聲調清晰其步法以朝天橙盤旋鳳舞如履平坦觀者稱賞不置都中現推爲絕藝宜乎聲價之高也

鳴盛開幕有期昨又煩人前往敦請張鳳奎挽留演唱數日迫於情意至誠遂難辭卻業經應允想赴津之期須暫延緩也

小蓮芬來奉隸天仙登場三日即行停演該伶在津演戲已從田氏則羅敷有夫並生有子女多年並無別故此次奉該伶復不安於室情願投入苦海在新平康三等娼窰作賣笑生涯乃田氏已在總局呈告負氣不願領回請飭傳交濟良所看管任訪憑他人具領未知能邀允准否容續誌

報　演開　園茶　南萃芳樓　演　小白菜　金井寶　張祥珍　龍虎台　陰陽報　演　小白菜　金玉仙　葵小峯　返延安　玉堂春　空城計　樓　第一樓內　演　蘇月樓　孫桂秋　何月山　雙鎖山　拜壽算糧　資弓計　演　小香雲　何月山　孫桂秋　小菊處　伐子都　大登殿　紅鬃烈馬

奉天鐘樓南　電話十八番

他契約公証等亦生法律上之効力事務所暫設大西門裡路北利源棧每星期一至星期六日早十鐘至晚四鐘時親到接洽可也

奉天　營口　大連　長春　天　地方　北又西風晴　北又西風槪晴

[illegible]

寰球無二常備神藥

化食消毒排瘴防疫

仁丹(ジンタン)**係在此工廠**

嚴密稽考而行虔修毫無間然

仁丹 專治

傷暑中寒　水土不服　腹痛吐瀉　卒中昏倒　頭痛目眩
時行癘疫　酒醉船暈　癪痞溜飲　虫蝕牙痛　食積不消
虛弱貧血　精神鬱結
其外一切危急諸症服之則能消毒除疫眞有起死回生之神效

各處馳名藥房洋貨舖均代售就近購取購取

仁丹製藥廠

位置……大阪東區玉堀町
總坪數……二千三百五十坪（以六尺四方爲一坪）
建坪……千五百坪（以六尺四方爲一坪）
機關……五十馬力

電話
▲營業所 長東 五番 四五番 八八番 千一番
▲製藥所 長南 千八百番

振替口座 大阪一番